

SPECYFIKACJA TECHNICZNA WYKONANIA I ODBIORU ROBÓT BUDOWLANYCH

Nazwa obiektu:

Budowa budynku biurowego pn. samodzielna kancelaria Leśnictwa Leśna

Adres/lokalizacja:

Wachów, ul. Leśna, dz. nr ew. 65/22 k.m. 11

Kody wg wspólnego słownika zamówień:

| | |
|-------------------|--|
| 45000000-7 | Roboty budowlane |
| 45400000-1 | Roboty wykończeniowe w zakresie obiektów budowlanych |
| 45210000-2 | Roboty budowlane w zakresie budynków |
| 45111200-0 | Roboty w zakresie przygotowania terenu podbudowę i roboty ziemne |
| 45420000-7 | Roboty w zakresie zakładania stolarki budowlanej oraz roboty ciesielskie |
| 45260000-7 | Roboty w zakresie wykonywania pokryć i konstrukcji dachowych i inne podobne roboty specjalistyczne |
| 45450000-6 | Roboty budowlane wykończeniowe pozostałe |
| 45320000-6 | Roboty izolacyjne |
| 45342000-6 | Wznoszenie ogrodzeń |
| 45223300-9 | Parkingi |
| 45261210-9 | Wykonywanie pokryć dachowych |
| 45262311-4 | Betonowanie konstrukcji |
| 45262310-7 | Zbrojenie |

Inwestor:

P.G.L. Lasy Państwowe Nadleśnictwo Olesno
ul. Gorzowska 74, 46-300 Olesno

Nazwa i adres jednostki opracowującej specyfikację:

Biuro Projektowe i Usług Inwestycyjnych Anna Sołtysik
ul. Byczyńska 120; 46-203 Kluczbork tel. 603 706 317

Opracowała:

Anna Sołtysik

Kluczbork, luty 2020 r.

SPIS TREŚCI

| | |
|---|-----|
| ST B.00.00.00 Wymagania ogólne..... | 3 |
| SST B.02.00.00 Roboty pomiarowe i ziemne..... | 8 |
| SST B.03.00.00 Roboty zbrojarskie..... | 13 |
| SST B.04.00.00 Betonowanie..... | 20 |
| SST B.05.00.00 Osadzenie kotew..... | 32 |
| SST B.06.00.00 Malowanie wnętrz..... | 35 |
| SST B.07.00.00 Konstrukcje drewniane..... | 40 |
| SST B.08.00.00 Pokrycie dachowe..... | 45 |
| SST B.09.00.00 Podbudowa z tłucznia kamiennego..... | 55 |
| SST B.10.00.00 Nawierzchnia z kostki brukowej..... | 61 |
| SST B.11.00.00 Izolacja pionowa i pozioma..... | 67 |
| SST B.12.00.00 Stolarka okienna i drzwiowa..... | 72 |
| SST B.13.00.00 Roboty izolacyjne ścian oraz stropu drewnianego..... | 77 |
| SST B.14.00.00 Podłogi i posadzki..... | 85 |
| SST B.15.00.00 Okładziny z płyt gipsowo-kartonowych..... | 89 |
| SST B.16.00.00 Kratka parkingowa..... | 96 |
| SST B.17.00.00 Ogrodzenie..... | 105 |
| SST B.18.00.00 Elewacje - wykończenie..... | 109 |
| SST B.19.00.00 Elewacje drewniane..... | 115 |

SPECYFIKACJA TECHNICZNA

B.00.00.00

WYMAGANIA OGÓLNE

1. Wstęp

1.1. Nazwa nadana zamówieniu przez zamawiającego:

Budowa budynku biurowego pn. samodzielna kancelaria Leśnictwa Leśna

Zamawiający: P.G.L. Lasy Państwowe Nadleśnictwo Olesno
ul. Gorzowska 74, 46-300 Olesno

1.2. Przedmiot i zakres robót

Przedmiot opracowania obejmuje następujące roboty budowlane:

- 1) Roboty przygotowawcze
 - 2) Roboty ziemne
 - 3) Roboty konstrukcyjne – wykonanie łąw fundamentowych
 - 4) Wykonanie izolacji pionowej
 - 5) Wykonanie ścian o konstrukcji drewnianej szkieletowej
 - 6) Wykonanie konstrukcji dachowej drewnianej wraz z pokryciem dachowym i obróbkami blacharskimi wg dokumentacji projektowej
 - 7) Wykonanie elewacji
 - 8) Wykonanie utwardzenia chodnika z kostki betonowej oraz utwardzenie placu manewrowego oraz miejsc postojowych z geokraty
- | | |
|------------------------------|------------------------|
| >Powierzchnia zabudowy | 51,15m ² |
| >Wysokość obiektu w kalenicy | 4,65m, |
| >Kubatura obiektu | 187,72m ³ . |

1.3. Wyszczególnienie i opis prac towarzyszących i robót tymczasowych.

Działka, na której zlokalizowano obiekt jest niezagospodarowana. W związku z tym zachodzi konieczność zapewnienia we własnym zakresie wody i energii elektrycznej do celów budowy. Wykonawca we własnym zakresie i na własny koszt zapewni sobie wodę do celów budowy robót o technologii mokrej i harmonogram wykonania robót budowlanych będzie przewidywał w pierwszym rzędzie wykonanie przyłącza wodociągowego jak i również wykona przyłącz z ZK do celów budowy. Szczegóły wykonania podłączeń zostaną określone przez Inspektora Nadzoru w dniu przekazania placu budowy. Należy wykonać punkty pomiarowe zużycia wody i energii elektrycznej dla celów budowy i rozliczyć je na koszt wykonawcy.

1.4. Informacje o terenie budowy

Działka jest niezabudowana i nieuzbrojona. Na działce nie ma warunków do zagospodarowania zaplecza budowy. Wykonawca powinien zapewnić barak socjalny w celu zapewnienia warunków socjalno - bytowych pracownikom. Dojazd do działki odbywać się będzie drogami publicznymi utwardzonymi.

1.5. Organizacja robót, przekazanie placu budowy.

Podczas wykonywania robót budowlanych należy wydzielić miejsce na składowanie gruzu.

Roboty należy wykonywać przy udziale taśmociągów lub zsypów na gruz.

1.6. Zabezpieczenie interesów osób trzecich

Wykonawca jest zobowiązany do szczegółowego oznaczenia instalacji i urządzeń, zabezpieczenia ich przed uszkodzeniem, a także do natychmiastowego powiadomienia inspektora nadzoru i właściciela instalacji i urządzeń, jeżeli zostaną przypadkowo uszkodzone w trakcie realizacji robót. Zaleca się wykupienie polisy ubezpieczeniowej przez wykonawcę robót na kwotę uwzględniającą zakres i specyfikę robót.

1.7. Wymagania dotyczące ochrony środowiska

Inwestycja nie zalicza się do grupy inwestycji mogących pogorszyć środowisko. Należy stosować technologie i materiały powszechnie dopuszczone do stosowania.

1.8. Warunki bezpieczeństwa pracy i ochrona przeciwpożarowa na budowie.

Specyfiką robót jest praca na wysokości. Z tego względu należy zwrócić szczególną uwagę na bezpieczeństwo osób pracujących na rusztowaniach jak również przebywających a także innych osób przebywających na budowie. Wykonawca dostarczy na budowę i będzie utrzymywał wyposażenie konieczne dla zapewnienia bezpieczeństwa, a także zapewni wyposażenie w urządzenia socjalne oraz odzież wymaganą dla personelu zatrudnionego na placu budowy. Wykonawca zapewni ład na budowie. Nie przewiduje się gromadzenia materiałów stwarzających szczególne zagrożenie pożarowe. Wykonawca wyznaczy strefy niebezpieczne na budowie oraz przeszkoli pracowników w tym zakresie.

1.9. Warunki dotyczące organizacji ruchu

Dla prowadzenia przedmiotowej inwestycji nie zachodzi konieczność opracowania i uzgodnienia z zarządem dróg projektu organizacji ruchu drogowego w rejonie budowy.

1.10. Ogrodzenie placu budowy

Wykonawca będzie zobowiązany do:

- przedstawienia inspektorowi nadzoru projektu zagospodarowania placu budowy,
- ogrodzenia i utrzymania porządku na placu budowy,
- właściwego, zgodnie z projektem zagospodarowania, składowania materiałów i elementów budowlanych,
- utrzymywania w czystości dróg publicznych i ulic przy placu budowy.

2. WYMAGANIA DOTYCZĄCE WŁAŚCIWOŚCI WYROBÓW BUDOWLANYCH

2.1. Wymagania ogólne dotyczące właściwości materiałów i wyrobów.

Przy wykonywaniu robót budowlanych mogą być stosowane wyłącznie wyroby dopuszczone do obrotu,

a także powinny być zgodne z wymaganiami określonymi w szczegółowych specyfikacjach technicznych.

2.2. Wymagania ogólne związane z przechowywaniem, transportem, warunkami dostaw, składowaniem i kontrolą jakości materiałów i wyrobów.

Wykonawca zapewni właściwe składowanie i zabezpieczanie materiałów na placu budowy. Należy zwrócić szczególną uwagę na transport i składowanie zapraw tynkarskich renowacyjnych, aby nie dopuścić do uszkodzeń mechanicznych jak również zabezpieczyć przez zawilgoceniem, jeżeli nie dokonano stosownych zabezpieczeń. Zaleca się, aby wykonawca zamówił elementy konstrukcji drewnianej w wytwórni już zaimpregnowane zgodnie z wymaganiami w zawartym w projekcie budowlanym. Składowane materiały, elementy i urządzenia powinny być dostępne dla inspektora nadzoru w celu przeprowadzenia inspekcji. Przed wbudowaniem dłuższych składowanych materiałów, elementów budowlanych i urządzeń konieczna jest akceptacja inspektora nadzoru.

2.3. Materiały i wyroby dopuszczone do obrotu i stosowania w budownictwie

- Wykonawca jest odpowiedzialny, aby wszystkie materiały, elementy budowlane i urządzenia wbudowane, montowane lub instalowane w trakcie realizacji robót budowlanych odpowiadały wymaganiom określonym w art. 10 ustawy Prawo budowlane oraz w szczegółowych specyfikacjach technicznych.
- Wykonawca, uzgodni z inspektorem nadzoru inwestorskiego sposób i termin przekazania informacji o przewidywanym użyciu podstawowych materiałów oraz elementów konstrukcyjnych do wykonania robót, a także o aprobatkach technicznych lub certyfikatach zgodności.

2.4. Materiały nieodpowiadające wymaganiom.

Wszelkie materiały i elementy budowlane, dostarczone przez Wykonawcę na plac budowy, które nie uzyskają akceptacji inspektora nadzoru inwestorskiego, powinny być niezwłocznie usunięte z placu budowy.

W uzasadnionych przypadkach inspektor nadzoru inwestorskiego, w uzgodnieniu z projektantem oraz Zamawiającym (inwestorem) może pozwolić Wykonawcy na wykorzystanie materiałów lub elementów budowlanych nieodpowiadających wymaganiom określonym w dokumentacji projektowej oraz specyfikacjach technicznych. Konieczna jest w tym przypadku zmiana cen tych materiałów lub elementów. Każdy rodzaj robót, w którym znajdują się niezbadane i nie zaakceptowane przez inspektora nadzoru inwestorskiego materiały, elementy budowlane lub urządzenia, Wykonawca wykonuje na własne ryzyko i ponosi pełną odpowiedzialność techniczną i kosztową.

2.5. Wariantowe stosowanie materiałów

Jeżeli dokumentacja projektowa i specyfikacje techniczne przewidują wariantowe stosowanie materiałów i elementów budowlanych oraz urządzeń w wykonywaniu robót, Wykonawca powiadomi inspektora nadzoru inwestorskiego i autora projektu o proponowanym wyborze.

3. WYMAGANIA DOTYCZĄCE SPRZĘTU I MASZYN DO WYKONYWANIA ROBÓT BUDOWLANYCH

Wykonawca jest zobowiązany do używania takiego sprzętu, który nie spowoduje niekorzystnego wpływu na jakość wykonywanych robót.

Sprzęt powinien być zgodny z wymaganiami określonymi w szczegółowych specyfikacjach technicznych dla konkretnych rodzajów robót.

4. WYMAGANIA DOTYCZĄCE ŚRODKÓW TRANSPORTU

Wykonawca jest zobowiązany do stosowania tylko takich środków transportu, które będą określone w projekcie organizacji robót oraz jakie nie wpłyną niekorzystnie na stan i jakość transportowanych materiałów.

Środki transportu powinny odpowiadać wymaganiom określonym w szczegółowej specyfikacji technicznej, jeżeli gabaryty lub masy elementów konstrukcyjnych lub urządzeń wyposażenia wymagają specjalistycznego sprzętu transportowego.

4.1. Transport poziomy

Wykonawca zobowiązuje się do używania tylko takich środków transportu poziomego, jakie nie spowodują uszkodzeń przewożonych materiałów i elementów, (szczególnie wielkogabarytowych) oraz urządzeń oraz nie pogorszą dróg dojazdowych.

4.2. Transport pionowy

Wykonawca jest zobowiązany do stosowania środków transportu pionowego ustalonych w specyfikacjach technicznych; przy braku takich ustaleń środki te Wykonawca uzgadnia z inspektorem nadzoru inwestorskiego. Mechaniczne urządzenia dźwigowe muszą posiadać świadectwa Urzędu Dozoru Technicznego.

5. WYMAGANIA DOTYCZĄCE WŁAŚCIWOŚCI WYKONANIA ROBÓT BUDOWLANYCH

5.1. Ogólne wymagania dotyczące wykonania robót Wykonawca jest odpowiedzialny za prowadzenie robót zgodnie z umową lub kontraktem, za ich zgodność z dokumentacją projektową i wymaganiami specyfikacji technicznych, projektem organizacji robót oraz poleceniami inspektora nadzoru inwestorskiego. Polecenia

inspektora nadzoru inwestorskiego przekazane Wykonawcy będą spełniane nie później niż w wyznaczonym czasie, pod groźbą zatrzymania robót. Skutki finansowe z tego tytułu ponosi Wykonawca.

- 5.2. Likwidacja placu budowy Wykonawca jest zobowiązany do likwidacji placu budowy i pełnego uporządkowania terenu wokół budowy. Uprzątnięcie terenu budowy stanowi wymóg określony przepisami administracyjnymi o porządku.

6. KONTROLA, BADANIA ORAZ ODBIÓR WYROBÓW I ROBÓT BUDOWLANYCH

6.1. Zasady kontroli jakości robót

Wykonawca jest odpowiedzialny za pełną kontrolę robót, jakości materiałów, elementów i wyrobów budowlanych, zapewni odpowiedni system kontroli oraz możliwość pobierania próbek i badania materiałów i robót. Wykonawca będzie prowadził pomiary i badania materiałów oraz robót z częstotliwością gwarantującą, że roboty wykonano zgodnie z wymaganiami zawartymi w dokumentacji projektowej i specyfikacjach technicznych, na następujących zasadach. Wykonawca zagwarantuje:

- system (sposób i procedurę) kontroli i sterowania jakością wykonywanych robót.

7. WYMAGANIA DOTYCZĄCE PRZEDMIARU I OBMIIARU ROBÓT

7.1. Ogólne zasady przedmiaru, obmiaru robót i prowadzenia książki obmiaru.

Ogólne zasady obmiaru robót dotyczą umów z wynagrodzeniem kosztorysowym wykonawcy. Obmiar robót będzie określać faktyczny zakres robót wykonywanych zgodnie z dokumentacją projektową i specyfikacją techniczną, w jednostkach ustalonych w kosztorysie. Obmiaru robót dokonuje Wykonawca po pisemnym powiadomieniu inspektora nadzoru inwestorskiego o terminie i zakresie obmierzanych robót. Wszystkie wyniki obmiaru wpisywane są do książki obmiarów.

Książka obmiarów jest niezbędna do udokumentowania wykonanych robót ulegających zakryciu lub zanikających, robót rozbiórkowych oraz związanych z remontami, modernizacją lub przebudową obiektów budowlanych, chyba, że inwestor ustali w umowie inny sposób rozliczania budowy.

7.2. Zasady określania ilości robót i materiałów

Zasady określania ilości robót są ujęte w szczegółowych specyfikacjach technicznych.

7.3. Czas przeprowadzenia pomiarów

Obmiary należy przeprowadzać przed częściowym lub ostatecznym odbiorem odcinków robót, a także w przypadku występującej dłuższej przerwy w robotach. Obmiar robót zanikających należy przeprowadzać w czasie ich wykonywania. Obmiar robót ulegających zakryciu przeprowadza się przed ich zakryciem.

8. ODBIÓR ROBÓT BUDOWLANYCH

8.1. Rodzaje odbiorów

Możliwe są następujące rodzaje odbiorów: odbiór częściowy, odbiór robót zanikających lub ulegających zakryciu, odbiór końcowy, odbiór po okresie rękojmi, odbiór ostateczny (pogwarancyjny).

Zasady odbiorów robót może odmiennie określać umowa o roboty budowlane.

8.2. Odbiór robót ulegających zakryciu lub zanikających

Do podstawowych obowiązków Wykonawcy należy zgłaszanie inwestorowi do odbioru robót ulegających zakryciu lub zanikających. Odbiór robót ulegających zakryciu lub zanikających polega na ocenie ilości i jakości wykonanych robót, które w dalszym procesie realizacji ulegną zakryciu. Odbiór taki będzie przeprowadzony w czasie umożliwiającym wykonanie ewentualnych poprawek bez hamowania ogólnego postępu robót. Gotowość danej części robót do odbioru zgłasza Wykonawca wpisem do dziennika budowy, przy jednoczesnym powiadomieniu inspektora nadzoru inwestorskiego. Odbioru wyżej wymienionego dokonuje inspektor nadzoru inwestorskiego.

8.3. Przewiduje się także odbiór instalacji ogromowej przed dokonaniem końcowego odbioru budynku kancelarii.

8.4. Odbiór po okresie rękojmi

Pod koniec okresu rękojmi Zamawiający lub właściciel obiektu organizuje odbiór „po okresie rękojmi”. Odbiór taki wymaga przygotowania następujących dokumentów:

- a) umowy o wykonaniu robót budowlanych,
- b) protokołu odbioru końcowego obiektu,
- c) dokumentów potwierdzających usunięcie wad zgłoszonych w trakcie odbioru końcowego obiektu (jeżeli były zgłoszone wady),
- d) dokumentów dotyczących wad zgłoszonych w okresie rękojmi oraz potwierdzenia usunięcia tych wad,
- e) innych dokumentów niezbędnych do przeprowadzenia czynności odbioru.

8.5. Odbiór ostateczny – pogwarancyjny

Odbiór ostateczny - pogwarancyjny polega na ocenie wykonanych robót związanych z usunięciem wad stwierdzonych przy odbiorze końcowym lub/oraz przy odbiorze po okresie rękojmi oraz ewentualnych wad zaistniałych w okresie gwarancyjnym.

9. ROZLICZENIE ROBÓT

Rozliczenie robót odbywać się będzie w oparciu o harmonogram rzeczowo-finansowy opracowany przez Wykonawcę. Harmonogram taki stanowić będzie załącznik do umowy o roboty budowlane. Rozliczenia za wykonane roboty dokonywane będą na podstawie protokołów odbioru zaakceptowanych przez inspektora nadzoru inwestorskiego. Podstawą płatności będą ceny jednostkowe poszczególnych pozycji zawarte w kosztorysie ofertowym.

Zasady rozliczania i płatności za wykonane roboty mogą być także określone w umowie.

10. DOKUMENTY ODNIESIENIA

10.1. Przedmiar robót

SZCZEGÓŁOWA SPECYFIKACJA TECHNICZNA

B.02.00.00

ROBOTY POMIAROWE I ZIEMNE

1. Wstęp

1.1. Przedmiot SST

Przedmiotem niniejszej szczegółowej specyfikacji technicznej są wymagania dotyczące wykonania i odbioru robót ziemnych przy budowie budynku biurowego pn. samodzielna kancelaria Leśnictwa Leśna.

1.2. Zakres stosowania SST

Szczegółowa specyfikacja techniczna jest stosowana jako dokument przetargowy i kontraktowy przy zlecaniu i realizacji robót wymienionych w pkt. 1.1.

1.3. Zakres robót objętych SST

Roboty, których dotyczy specyfikacja obejmują wszystkie czynności umożliwiające i mające na celu wykonanie robót ziemnych występujących w obiekcie objętym kontraktem.

W ramach prac budowlanych przewiduje się wykonanie następujących robót:

- roboty pomiarowe
- roboty ziemne

1.4. Określenia podstawowe

Określenia podane w niniejszej SST są zgodne z obowiązującymi odpowiednimi normami i wytycznymi.

1.5. Ogólne wymagania dotyczące robót

Wykonawca robót jest odpowiedzialny za jakość ich wykonania, ich zgodność z dokumentacją projektową, SST i poleceniami Inżyniera.

2. Materiały

2.1. Do wykonania robót wg B.02.00.00 materiały nie występują.

Do wykonania robót wg B.02.00.00 materiały nie występują.

2.2. Grunty do wykonania podkładu

Do zasypywania wykopów może być użyty grunt wydobyty z tego samego wykopu, niezamarznięty i bez zanieczyszczeń takich jak ziemia roślinna, odpadki materiałów budowlanych itp.

3. Sprzęt

Roboty mogą być wykonywane ręcznie lub mechanicznie. Roboty ziemne można wykonywać przy użyciu dowolnego sprzętu.

Do wykonania robót związanych ze zdjęciem warstwy humusu lub/i darniny nie nadającej się do powtórnego użycia należy stosować:

- równiarki,
- spycharki,
- łopaty, szpadle i inny sprzęt do ręcznego wykonywania robót ziemnych - w miejscach, gdzie prawidłowe wykonanie robót sprzętem zmechanizowanym nie jest możliwe,
- koparki i samochody samowyladowcze - w przypadku transportu na odległość wymagającą zastosowania takiego sprzętu.

4. Transport

Materiały mogą być przewożone dowolnymi środkami transportu.

Należy je umieścić równomiernie na całej powierzchni ładunkowej i zabezpieczyć przed spadaniem lub przesuwaniem.

5. Wykonanie robót

5.1. Roboty pomiarowe - posadowienia obiektów.

Pierwsze główne wytyczenie obiektów wykona geodeta wyznaczony przez zamawiającego przekazując mapkę pierwszego wytyczenia i dokumentując ten fakt w dzienniku budowy. Pomiary pomocnicze, między – operacyjne wykonuje wykonawca na własny koszt.

5.2. Zdjęcie humusu.

Ustalenia zawarte w niniejszej specyfikacji dotyczą prowadzenia robót przy zdjęciu warstwy humusu i darniny na terenie przeznaczanego pod budowę kancelarii i obejmuje:

- mechaniczne usunięcie warstwy ziemi urodzajnej (humusu) średniej grub. 30 cm,
- spryzmowanie zdjętego humusu w bezpośrednim sąsiedztwie robót,
- odwiezienie nadmiaru humusu i rozplantowanie go w lesie lub wykorzystanie go zgodnie z życzeniem Inwestora

Warstwa humusu powinna być zdjęta z przeznaczeniem do późniejszego użycia przy czynnościach określonych w dokumentacji projektowej lub zgodnie z życzeniami Inwestora.

Humus należy zdejmować mechanicznie z zastosowaniem równiarek lub spycharek. W wyjątkowych sytuacjach, gdy zastosowanie maszyn nie jest wystarczające dla prawidłowego wykonania robót, względnie może stanowić zagrożenie dla bezpieczeństwa robót (zmienna grubość warstwy humusu, sąsiedztwo budowli), należy dodatkowo stosować ręczne wykonanie robót, jako uzupełnienie prac wykonywanych mechanicznie. Warstwę humusu należy zdjąć z całej powierzchni miejsca budowy oraz w innych miejscach określonych w dokumentacji projektowej lub wskazanych przez Inżyniera. Grubość zdejmowanej warstwy humusu (zależna od głębokości jego zalegania, wysokości nasypu, potrzeb jego wykorzystania na budowie itp.) powinna być zgodna z ustaleniami dokumentacji projektowej lub wskazana przez Inżyniera, według faktycznego stanu występowania. Stan faktyczny będzie stanowił podstawę do rozliczenia czynności związanych ze zdjęciem warstwy humusu.

Zdjęty humus należy składować w regularnych przyzmach. Miejsca składowania humusu powinny być przez Wykonawcę tak dobrane, aby humus był zabezpieczony przed zanieczyszczeniem, a także najeżdżaniem przez pojazdy. Nie należy zdejmować humusu w czasie intensywnych opadów i bezpośrednio po nich, aby uniknąć zanieczyszczenia gliną lub innym gruntem nieorganicznym

5.3. Wykopy

5.3.1. Sprawdzenie zgodności warunków terenowych z projektowymi

Przed przystąpieniem do wykonywania wykopów przed budową obiektu należy sprawdzić zgodność rzędnych terenu z danymi podanymi w projekcie. W tym celu należy wykonać kontrolny pomiar sytuacyjno-wysokościowy. W trakcie realizacji wykopów konieczne jest kontrolowanie warunków gruntowych w nawiązaniu do badań geologicznych.

5.3.2. Zabezpieczenie skarp wykopów

(1) Jeżeli w dokumentacji technicznej nie określono inaczej dopuszcza się stosowanie następujących bezpiecznych nachyleń skarp:

- w gruntach spoistych (gliny, iły) o nachyleniu 2:1
- w gruntach mało spoistych i słabych gruntach spoistych o nachyleniu 1:1,25
- w gruntach sypkich (piaski) o nachyleniu 1:1,5

(2) W wykopach ze skarpami o bezpiecznym nachyleniu powinny być stosowane następujące zabezpieczenia:

- w pasie terenu przylegającym do górnej krawędzi wykopu na szerokości równej 3-krotnej głębokości wykopu powierzchnia powinna być wolna od nasypów i materiałów, oraz mieć spadki umożliwiające odpływ wód opadowych.
- naruszenie stanu naturalnego skarpy jak np. rozmycie przez wody opadowe powinno być usuwane z zachowaniem bezpiecznych nachyleń.
- stan skarp należy okresowo sprawdzać w zależności od występowania niekorzystnych czynników.

5.3.3. Tolerancje wykonywania wykopów

Dopuszczalne odchyłki w wykonywaniu wykopów wynoszą 5 cm.

5.3.4. Postępowanie w wypadku przegłębienia wykopów

- (1) "Wykopy powinny być wykonywane bez naruszenia naturalnej struktury gruntu.
- (2) Warstwa gruntu o grubości 20 cm położona nad projektowanym poziomem posadowienia powinna być usunięta bezpośrednio przed wykonaniem fundamentu.
- (3) W przypadku przegłębienia wykopu poniżej przewidzianego poziomu a zwłaszcza poniżej poziomu projektowanego posadowienia należy porozumieć się z Inżynierem celem podjęcia odpowiednich decyzji.

5.4. Warstwy filtracyjne, podsypki i nasypy

5.4.1. Wykonawca może przystąpić do układania podsypek i warstw filtracyjnych po uzyskaniu zezwolenia Inżyniera, potwierdzonego wpisem do dziennika budowy.

5.4.2. Warunki wykonania podkładu pod fundamenty:

- (1) Układanie podkładu powinno nastąpić bezpośrednio po zakończeniu prac w wykopie.
- (2) Przed rozpoczęciem zasypywania dno wykopu powinno być oczyszczone z odpadków materiałów budowlanych.
- (3) Układanie podkładu należy prowadzić na całej powierzchni wykopu, równomiernie warstwami grubości 25 cm.
- (4) Całkowita grubość podkładu według projektu. Powinna to być warstwa stała na całej powierzchni rzutu obiektu.
- (5) Wskaźnik zagęszczenia podkładu wg dokumentacji technicznej lecz nie mniejszy od $J_s = 0,9$ według próby normalnej Proctora.

5.5. Zasyпки

5.5.1. Zezwolenie na rozpoczęcie zasypek

Wykonawca może przystąpić do zasypywania wykopów po uzyskaniu zezwolenia Inżyniera co powinno być potwierdzone wpisem do dziennika budowy.

5.5.2. Warunki wykonania zasypek

- (1) Zasypanie wykopów powinno być wykonane bezpośrednio po zakończeniu przewidzianych w nim robót.
- (2) Przed rozpoczęciem zasypywania dno wykopu powinno być oczyszczone z odpadków materiałów budowlanych i śmieci.

(3) Układanie i zagęszczanie gruntów powinno być wykonane warstwami o grubości:

0,25 m - przy stosowaniu ubijaków ręcznych,

0,50-1,00 m - przy ubijaniu ubijakami obrotowo-udarowymi (żabami) lub ciężkimi tarczami. 0,40 m - przy zagęszczaniu urządzeniami wibracyjnymi

(4) Wskaźnik zagęszczenia gruntu wg dokumentacji technicznej lecz nie mniejszy niż $J_s = 0,95$ wg próby normalnej Proctora.

(5) Nasypywanie i zagęszczanie gruntu w pobliżu ścian powinno być wykonane w sposób nie powodujący uszkodzenia izolacji przeciwwilgociowej.

6. Kontrola jakości robót

Wymagania dla robót ziemnych podano w punktach 5.2. do 5.5.

(1) Sprawdzenie i odbiór robót ziemnych powinny być wykonane zgodnie z normami wyszczególnionymi w p. 11.

6.1. Zdjęcie humusu

Kontroli podlega w szczególności zgodność wykonania robót z Dokumentacją Projektową:

- wizualna ocena kompletności usunięcia darniny,
- powierzchnia zdjęcia humusu,
- grubość zdjętej warstwy humusu,
- prawidłowość sprzymowania humusu.

6.2. Wykopy

Sprawdzenie i kontrola w czasie wykonywania robót oraz po ich zakończeniu powinny obejmować:

- zgodność wykonania robót z dokumentacją
- prawidłowość wytyczenia robót w terenie
- przygotowanie terenu
- rodzaj i stan gruntu w podłożu
- wymiary wykopów
- zabezpieczenie i odwodnienie wykopów

6.3. Wykonanie podkładów i nasypów Sprawdzeniu podlega:

- przygotowanie podłoża
- materiał użyty na podkład
- grubość i równomierność warstw podkładu
- sposób i jakość zagęszczenia

6.4. Zasyпки

Sprawdzeniu podlega:

- stan wykopu przed zasypaniem
- materiały do zasyпки
- grubość i równomierność warstw zasyпки
- sposób i jakość zagęszczenia

7. Obmiar robót

Jednostkami obmiarowymi są:

- zdjęcie humusu - $[m^2]$
- wykopy - $[m^3]$
- transport gruntu - $[m^3]$ z uwzględnieniem odległości transportu.

8. Odbiór robót

Wszystkie roboty objęte B.02.00.00 podlegają zasadom odbioru robót zanikających.

9. Podstawa płatności

Płatność za 1 m^2 zdjętej warstwy humusu i darniny należy przyjmować zgodnie z obmiarem i oceną jakości wykonywania robót.

Cena wykonania robót obejmuje:

- zdjęcie humusu wraz z hałdowaniem w pryzmy lub zagospodarowaniem zgodnie z życzeniem Inwestora
- oznakowanie robót.

Wykopy - płaci się za m^3 gruntu w stanie rodzimym. Cena obejmuje:

- wyznaczenie zarysu wykopu,
- odspojenie gruntu ze złożeniem na odkład lub załadowaniem na samochody i odwiezieniem. Wykonawca we własnym zakresie ustali miejsce odwozu mas ziemnych,
- odwodnienie i utrzymanie wykopu z uwzględnieniem wykonania ścianek szczelnych. Wykonanie podkładów i nasypów - płaci się za m^3 podkładu po zagęszczeniu.

Cena obejmuje:

- dostarczenie materiału
- uformowanie i zagęszczenie podkładu z wyrównaniem powierzchni.

Zasyпки - płaci się za m³ zasyпки po zagęszczeniu. Cena obejmuje:

- dostarczenie materiałów
- zasypywanie, zagęszczenie i wyrównanie terenu.

Transport gruntu - płaci się za m³ wywiezionego gruntu w stanie rodzimym z uwzględnieniem odległości transportu.

Cena obejmuje:

- załadowanie gruntu na środki transportu
- przewóz na wskazaną odległość
- wyładunek z rozplantowaniem z grubsza
- utrzymanie dróg na terenie budowy i na zwałce

10. Przepisy związane

PN-B-06050:1999 Geotechnika. Roboty ziemne. Wymagania ogólne.

PN-86/B-02480 Grunty budowlane. Określenia. Symbole. Podział i opis gruntów.

PN-B-02481:1999 Geotechnika. Terminologia podstawowa, symbole literowe i jednostki miary.

BN-77/8931-12 Oznaczanie wskaźnika zagęszczenia gruntów.

PN-B-10736:1999 Przewody podziemne. Roboty ziemne.

BN-88/8932-02 Podłoża kolejowe.

PN-EN 10248-1:1999 Grodzice walcowane na gorąco ze stali niestopowych. Techniczne warunki dostawy.

SZCZEGÓŁOWA SPECYFIKACJA TECHNICZNA

B.03.00.00

ROBOTY ZBROJARSKIE

1.WSTĘP

1.1. Przedmiot ST

Przedmiotem niniejszej szczegółowej specyfikacji technicznej (SST) są wymagania dotyczące wykonania i odbioru zbrojenia betonu w konstrukcjach żelbetowych wykonywanych na mokro przy budowie budynku biurowego pn. samodzielna kancelaria Leśnictwa Leśna.

1.2. Zakres robót objętych SST

Ustalenia zawarte w niniejszej Specyfikacji mają zastosowanie przy wykonywaniu zbrojenia konstrukcji budynków oraz obiektów budownictwa inżynierskiego.

Roboty, których dotyczy Specyfikacja, obejmują wszystkie czynności mające na celu wykonanie robót związanych z budową kancelarii do obsługi leśnictwa:

- przygotowaniem zbrojenia,
- montażem zbrojenia,
- kontrolą jakości robót i materiałów.

Zakres robót obejmuje elementy konstrukcyjne fundamentów.

1.3. Określenia podstawowe

Określenia podane w niniejszej Specyfikacji są zgodne z odpowiednimi normami oraz określeniami podanymi w ST „Wymagania ogólne”.

Pręty stalowe wiotkie - pręty stalowe o przekroju kołowym żebrowane o średnicy do 40 mm.

Zbrojenie niesprężające - zbrojenie konstrukcji betonowej niewprowadzające do niej naprężeń w sposób czynny.

1.4. Ogólne wymagania dotyczące robót

Wykonawca robót jest odpowiedzialny za jakość ich wykonania oraz za zgodność z dokumentacją projektową, SST i poleceniami Inspektora nadzoru. Ogólne wymagania dotyczące robót podano w ST „Wymagania ogólne”.

2.MATERIAŁY

Ogólne wymagania dotyczące materiałów, ich pozyskiwania i składowania podano w ST „Wymagania ogólne”.

2.1. Stal zbrojeniowa

2.1.1. Asortyment stali zbrojeniowej

Do zbrojenia konstrukcji żelbetowych prętami wiotkimi w obiektach budowlanych objętych zakresem kontraktu stosuje się stal klas i gatunków wg dokumentacji projektowej, wg normy PN-H-84023/6: AIIIN, gatunku RB500W/BSt500S-O.T.B. oraz stal klasy AI, gatunku St3SX-b.

2.1.2. Właściwości mechaniczne i technologiczne stali zbrojeniowej

Pręty okrągłe żebrowane ze stali gatunku RB500W/BSt500S-Q.T.B. (Aprobata Techniczna IBDiM Nr AT/ 2001-04-1115) o następujących parametrach:

- | | |
|--|------------------------------|
| -średnica pręta w mm | 8÷10 |
| -granica plastyczności R_e (min) w MPa | 500 |
| -wytrzymałość na rozciąganie R_m (min) w MPa | 550 |
| -wytrzymałość charakterystyczna w MPa | 490 |
| -wytrzymałość obliczeniowa w MPa | 375 |
| -wydłużenie (min) w % | 10 |
| -zginanie do kąta 60° | brak pęknięć i rys w złączu. |

Pręty okrągłe żebrowane ze stali gatunku 18G2-b wg normy PN-H-84023/06 o następujących parametrach:

- | | |
|----------------------|------|
| -średnica pręta w mm | 6÷32 |
|----------------------|------|

| | |
|--|------------------------------|
| -granica plastyczności R_e (min) w MPa | 355 |
| -wytrzymałość na rozciąganie R_m (min) w MPa | 490 |
| -wytrzymałość charakterystyczna w MPa | 355 |
| -wytrzymałość obliczeniowa w MPa | 295 |
| -wydłużenie (min) w % | 20 |
| -zginanie do kąta 60° | brak pęknięć i rys w złączu. |

Pręty okrągłe żebrowane ze stali gatunku St3SX-b wg normy PN-H-84023/01 o następujących parametrach:

| | |
|--|------------------------------|
| -średnica pręta w mm | 5,5÷40 |
| -granica plastyczności R_e (min) w MPa | 240 |
| -wytrzymałość na rozciąganie R_m (min) w MPa | 370 |
| -wytrzymałość charakterystyczna w MPa | 240 |
| -wytrzymałość obliczeniowa w MPa | 200 |
| -wydłużenie (min) w % | 24 |
| -zginanie do kąta 180° | brak pęknięć i rys w złączu. |

Pręty okrągłe gładkie ze stali gatunku St0S-b wg normy PN-H-84023 o następujących parametrach:

| | |
|--|------------------------------|
| -średnica pręta w mm | 5,5÷40 |
| -granica plastyczności R_e (min) w MPa | 220 |
| -wytrzymałość na rozciąganie R_m (min) w MPa | 310 |
| -wydłużenie (min) w % | 22 |
| -zginanie do kąta 180° | brak pęknięć i rys w złączu. |

Powierzchnia walcówki i prętów powinna być bez pęknięć, pęcherzy i naderwań.

Na powierzchni czołowej prętów niedopuszczone są jamy usadowe, rozwarstwienia, pęknięcia widoczne gołym okiem.

2.1.3. Wymagania przy odbiorze

Pręty stalowe do zbrojenia betonu powinny odpowiadać wymaganiom normy PN-H-93215.

Przeznaczona do odbioru na budowie partia prętów musi być zaopatrzona w atest, w którym mają być podane:

- nazwa wytwórcy,
- oznaczenie wyrobu wg normy PN-H-93215,
- numer wytopu lub numer partii,
- wszystkie wyniki przeprowadzonych badań oraz skład chemiczny według analizy wytopowej,
- masa partii,
- rodzaj obróbki cieplnej.

Na przywieszkach metalowych przymocowanych do każdej wiązki prętów lub kręgu prętów (po dwie do każdej wiązki) muszą znajdować się następujące informacje:

- znak wytwórcy,
- średnica nominalna,
- znak stali,
- numer wytopu lub numer partii,
- znak obróbki cieplnej.

2.2. Drut montażowy

Do montażu prętów zbrojenia należy używać wyzarzonego drutu stalowego, tzw. wiązałkowego.

2.3. Podkładki dystansowe

Dopuszcza się stosowanie stabilizatorów i podkładek dystansowych wyłącznie z betonu. Podkładki dystansowe muszą być przymocowane do prętów.

3. SPRZĘT

Ogólne wymagania dotyczące sprzętu podano w ST „Wymagania ogólne”.

Sprzęt używany przy przygotowaniu i montażu zbrojenia wiotkiego w konstrukcjach budowlanych powinien spełniać wymagania obowiązujące w budownictwie ogólnym. W szczególności wszystkie rodzaje sprzętu, jak: gietarki, prościarki, zgrzewarki, spawarki powinny być sprawne oraz posiadać fabryczną gwarancję i instrukcję obsługi. Sprzęt powinien spełniać wymagania BHP, jak przykładowo osłony zębatych i pasowych urządzeń mechanicznych. Miejsca lub elementy szczególnie niebezpieczne dla obsługi powinny być specjalnie oznaczone. Sprzęt ten powinien podlegać kontroli osoby odpowiedzialnej za BHP na budowie. Osoby obsługujące sprzęt powinny być odpowiednio przeszkolone.

4. TRANSPORT

Ogólne wymagania dotyczące sprzętu podano w ST „Wymagania ogólne”.

Pręty do zbrojenia powinny być przewożone odpowiednimi środkami transportu, w sposób zapewniający uniknięcie trwałych odkształceń oraz zgodnie z przepisami BHP i ruchu drogowego.

5. WYKONANIE ROBÓT

Ogólne zasady wykonania robót podano w ST „Wymagania ogólne”.

5.1. Organizacja robót

Wykonawca przedstawi Inspektorowi nadzoru do akceptacji projekt organizacji i harmonogram robót uwzględniający wszystkie warunki, w jakich będą wykonywane roboty zbrojarskie.

5.2. Przygotowanie zbrojenia

5.2.1. Przygotowanie, montaż i odbiór zbrojenia powinien odpowiadać wymaganiom normy PN 91/5-10042, a klasy i gatunki stali winny być zgodne z dokumentacją projektową.

5.2.2. Czyszczenie prętów

Pręty przed ich użyciem do zbrojenia konstrukcji należy oczyścić z zendry, luźnych płatków rdzy, kurzu i błota. Pręty zbrojenia zatłuszczone lub zabrudzone farbą olejną można opalać lampami benzynowymi lub czyścić preparatami rozpuszczającymi tłuszcze.

Stal narażoną na choćby chwilowe działanie słonej wody należy zmyć wodą słodką.

Stal pokrytą łuszczącą się rdzą i zabłoconą oczyszcza się szczotkami drucianymi ręcznie mechanicznie bądź też przez piaskowanie. Po oczyszczeniu należy sprawdzić wymiary przekroju poprzecznego prętów.

Stal tylko zabrudzoną można zmyć strumieniem wody. Pręty oblodzone odmraża się strumieniem ciepłej wody.

Możliwe są również inne sposoby czyszczenia stali zbrojeniowej akceptowane przez Inspektora nadzoru.

5.2.3. Prostowanie prętów

Dopuszcza się prostowanie prętów za pomocą kluczy, młotków, ścianek. Dopuszczalna wielkość miejscowego odchylenia od linii prostej wynosi 4 mm.

5.2.4. Cięcie prętów zbrojeniowych

Cięcie prętów należy wykonywać przy maksymalnym wykorzystaniu materiału. Wskazane jest sporządzenie w tym celu planu cięcia. Cięcia przeprowadza się przy użyciu mechanicznych noży. Dopuszcza się również cięcie palnikiem acetylenowym.

5.2.5. Odgięcia prętów, haki

Minimalne średnice trzpieni używanych przy wykonywaniu haków zbrojenia podaje tabela Nr 23 normy PN-S-10042. Minimalna odległość od krzywizny pręta do miejsca, gdzie można na nim położyć spoinę, wynosi 10d dla stali A-III i A-II lub 5d dla stali A-I. Na zimno na budowie można wykonywać odgięcia prętów o średnicy $d < 12$ mm. Pręty o średnicy $d > 12$ mm powinny być odginane z kontrolowanym podgrzewaniem.

W miejscach zagięć i załamań elementów konstrukcji, w których zagięciu ulegają jednocześnie wszystkie pręty zbrojenia rozciąganego, należy stosować średnicę zagięcia równą co najmniej 20d.

Wewnętrzna średnica odgięcia strzemion i prętów montażowych powinna spełniać warunki podane dla haków. Przy odbiorze haków i odgięć prętów należy zwrócić szczególną uwagę na ich zewnętrzną stronę. Niedopuszczalne są tam pęknięcia powstałe podczas wyginania.

5.3. Montaż zbrojenia

5.3.1. Wymagania ogólne

Układ zbrojenia w konstrukcji musi umożliwiać jego dokładne otoczenie przez jednorodny beton. Po ułożeniu zbrojenia w deskowaniu rozmieszczenie prętów względem siebie i względem deskowania nie może ulec zmianie. W konstrukcję można wbudować stal pokrytą co najwyżej nalotem niełuszczącej się rdzy.

Nie można wbudować stali zatłuszczonej smarami lub innymi środkami chemicznymi, zabrudzonej farbami, zabłoconej i oblodzonej, stali, która była wystawiona na działanie słonej wody.

Minimalna grubość otuliny zewnętrznej w świetle prętów i powierzchni przekroju elementu żelbetowego powinna wynosić co najmniej:

- 0,07 m - dla zbrojenia głównego fundamentów i podpór masywnych,
- 0,055 m - dla strzemion fundamentów i podpór masywnych,
- 0,05 m - dla prętów głównych lekkich podpór i pali,
- 0,03 m - dla zbrojenia głównego ram, belek, pociągów, gzymsów,
- 0,025 m - dla strzemion ram, belek, podciągów i zbrojenia płyt, gzymsów.

Układanie zbrojenia bezpośrednio na deskowaniu i podnoszenie na odpowiednią wysokość w trakcie betonowania jest niedopuszczalne.

Niedopuszczalne jest chodzenie po wykonanym szkielecie zbrojeniowym.

5.3.2. Montowanie zbrojenia

Pręty zbrojenia należy łączyć w sposób określony w dokumentacji projektowej.

Skrzyżowania prętów należy wiązać drutem wiązałkowym, zgrzewać lub łączyć tzw. słupkami dystansowymi. Drut wiązałkowy, wyżarzony o średnicy 1 mm, używa się do łączenia prętów o średnicy do 12 mm, przy średnicach większych należy stosować drut o średnicy 1,5 mm.

W szkieleciech zbrojenia belek i słupów należy łączyć wszystkie skrzyżowania prętów narożnych ze strzemionami, a pozostałych prętów - na przemian.

6. KONTROLA JAKOŚCI ROBÓT

Ogólne zasady kontroli jakości robót podano w ST „Wymagania ogólne”.

Kontrola jakości robót wykonania zbrojenia polega na sprawdzeniu zgodności z dokumentacją projektową oraz podanymi powyżej wymaganiami. Zbrojenie podlega odbiorowi przed betonowaniem.

Przy odbiorze stali dostarczonej na budowę należy przeprowadzić następujące badania:

- sprawdzenie zgodności przywieszek z zamówieniem,
- sprawdzenie stanu powierzchni wg normy PN-H-93215,
- sprawdzenie wymiarów wg normy PN-H-93215,
- sprawdzenie masy wg normy PN-H-93215,
- próba rozciągania wg normy PN-EN 10002-1 + AC1:1998,
- próba zginania na zimno wg normy PN-H-04408.

Do badania należy pobrać minimum 3 próbki z każdego kręgu lub wiązki. Próbki należy pobrać z różnych miejsc kręgu.

Jakość prętów należy ocenić pozytywnie, jeżeli wszystkie badania odbiorcze dadzą wynik pozytywny.

Dopuszczalne tolerancje wymiarów w zakresie cięcia, gięcia i rozmieszczenia zbrojenia podano poniżej.

Usytuowanie prętów:

- otulenie wkładek według projektu zwiększone maksymalnie 5 mm, nie przewiduje się zmniejszenia grubości otuliny,
- rozstaw prętów w świetle: 10 mm,
- odstęp od czoła elementu lub konstrukcji: ± 10 mm,
- długość pręta między odgięciami: ± 10 mm,
- miejscowe wykrzywienie: ± 5 mm.

Poprzeczki pod kable należy wykonać z dokładnością: ± 1 mm (wzajemne odległości mierzone w przekroju poprzecznym).

Niezależnie od tolerancji podanych powyżej obowiązują następujące wymagania:

- dopuszczalne odchylenie strzemion od linii prostopadłej do zbrojenia głównego nie powinno przekraczać 3%,
- liczba uszkodzonych skrzyżowań na jednym pręcie nie może przekraczać 25% ogólnej ich liczby na tym pręcie,
- różnica w rozstawie między prętami głównymi nie powinna przekraczać $\pm 0,5$ cm,
- różnice w rozstawie strzemion nie powinny przekraczać ± 2 cm.

7. OBMIAR ROBÓT

Ogólne zasady obmiaru robót podano w ST „Wymagania ogólne”

7.1. Jednostka obmiarowa

Jednostką obmiarową jest 1 kilogram. Do obliczania należności przyjmuje się teoretyczną ilość (kg) zmontowanego uzbrojenia, tj. łączną długość prętów poszczególnych średnic pomnożoną odpowiednio przez ich masę jednostkową (kg/m). Nie dolicza się stali użytej na zakłady przy łączeniu prętów, przekładek montażowych ani drutu wiązałkowego. Nie uwzględnia się też zwiększonej ilości materiału w wyniku stosowania przez Wykonawcę prętów o średnicach większych od wymaganych w dokumentacji projektowej.

8. ODBIÓR ROBÓT

Ogólne zasady odbioru robót podano w ST „Wymagania ogólne”

8.1. Zgodność robót z dokumentacją projektową i ST

Roboty powinny być wykonane zgodnie z dokumentacją projektową i ST oraz pisemnymi poleceniami Inspektora nadzoru.

8.2. Odbiór robót zanikających i ulegających zakryciu

8.2.1. Dokumenty i dane

Podstawą odbioru robót zanikających lub ulegających zakryciu są:

- pisemne stwierdzenie Inspektora nadzoru w dzienniku budowy o wykonaniu robót zgodnie z dokumentacją projektową i ST,
- inne pisemne stwierdzenia Inspektora nadzoru o wykonaniu robót.

8.2.2. Zakres robót

Zakres robót zanikających lub ulegających zakryciu określają pisemne stwierdzenia Inspektora nadzoru lub inne potwierdzone przez niego dokumenty.

8.3. Odbiór końcowy

Odbiór końcowy odbywa się po pisemnym stwierdzeniu przez Inspektora nadzoru w dzienniku budowy zakończenia robót zbrojarskich i pisemnego zezwolenia Inspektora nadzoru na rozpoczęcie betonowania elementów, których zbrojenie podlega odbiorowi.

Odbiór powinien polegać na sprawdzeniu:

- zgodności wykonania zbrojenia z dokumentacją projektową,
- zgodności z dokumentacją projektową liczby prętów w poszczególnych przekrojach,
- rozstawu strzemion,
- prawidłowości wykonania haków, złącz i długości zakotwień prętów,
- zachowania wymaganej projektem otuliny zbrojenia.

Do odbioru robót mają zastosowanie postanowienia zawarte w ST „Wymagania ogólne”.

9. PODSTAWA PŁATNOŚCI

Ogólne ustalenia dotyczące podstawy płatności podano w ST „Wymagania ogólne”..

9.1. Cena jednostkowa

Cena jednostkowa obejmuje:

- zapewnienie niezbędnych czynników produkcji,
- oczyszczenie i wyprostowanie, wygięcie, przycinanie prętów stalowych,
- łączenie prętów, w tym spawane „na styk” lub „na zakład”,
- montaż zbrojenia przy użyciu drutu wiązałkowego w deskowaniu zgodnie z dokumentacją projektową i niniejszą ST,
- wykonanie badań i pomiarów,
- oczyszczenie terenu robót z odpadów zbrojenia, stanowiących własność Wykonawcy i usunięcie ich poza teren budowy.

10. PRZEPISY ZWIĄZANE

10.1. Normy

| | |
|--|---|
| PN-ISO 6935-1:1998 | Stal do zbrojenia betonu. Pręty gładkie. |
| IDT-ISO 6935-1:1991 | |
| PN-ISO 6935-1/AK: 1998 | Stal do zbrojenia betonu. Pręty gładkie. Dodatkowe wymagania. |
| PN-ISO 6935-2:1998 | Stal do zbrojenia betonu. |
| IDT-ISO 6935-2:1991 | Pręty żebrowane |
| PN-ISO 6935-2/AK:1998 | Stal do zbrojenia betonu. Pręty żebrowane. Dodatkowe wymagania |
| Poprawki PN-ISO 6935-2/ /AK:1998/Ap1:1999 | |
| PN 82/H-93215 | Walcówka i pręty stalowe do zbrojenia betonu 1. |
| Poprawki: | BI 4/91 poz. 27 |
| 2. BI 8/92 poz. 38 | |
| Zmiany 1. BI 4/84 poz. 17 | |
| PN-S-10042 | Obiekty mostowe. Konstrukcje betonowe, żelbetowe i sprężone. Projektowanie. |
| PN-B-06251 | Roboty betonowe i żelbetowe. Wymagania techniczne. |
| Zmiany PN-H-84023-06/A1:1996 | Stal określonego stosowania. Stal do zbrojenia betonu. Gatunki. |
| PN-H-04408 | Metale. Technologiczna próba zginania. |
| PN-EN 10002-1 + AC1:1998 | Metale: Próba rozciągania. Metoda badania w temperaturze otoczenia. |
| PN-B-03264 | Konstrukcje betonowe, żelbetowe i sprężone. Projektowanie. |

10.2. Inne dokumenty i instrukcje

Instrukcje Instytutu Techniki Budowlanej:

- Instrukcja zabezpieczenia przed korozją konstrukcji,
- Warunki wykonania i odbioru robót budowlanych.

SZCZEGÓŁOWA SPECYFIKACJA TECHNICZNA

B.04.00.00

BETONOWANIE

1. WSTĘP

1.1. Przedmiot ST

Przedmiotem niniejszej szczegółowej specyfikacji technicznej (SST) są wymagania dotyczące wykonania i odbioru robót związanych z wykonaniem konstrukcji betonowych i żelbetonowych przy budowie budynku biurowego pn. samodzielna kancelaria Leśnictwa Leśna.

1.2. Zakres stosowania SST

Szczegółowa specyfikacja techniczna (SST) jest stosowana jako dokument przetargowy i kontraktowy przy zleceniu i realizacji robót wymienionych w pkt. 1.1.

1.3. Zakres robót objętych SST

Ustalenia zawarte w niniejszej SST dotyczą zasad prowadzenia robót związanych z wykonywaniem konstrukcji betonowych i żelbetonowych przy budowie kancelarii do obsługi leśnictwa.

- przygotowaniem mieszanki betonowej,
- wykonaniem deskowań wraz z usztywnieniem,
- układaniem i zagęszczaniem mieszanki betonowej,
- pielęgnacją betonu.

1.4. Określenia podstawowe

Określenia podane w niniejszej SST są zgodne z odpowiednimi normami oraz określeniami podanymi w ST „Wymagania ogólne”, a także podanymi poniżej:

Beton zwykły – beton o gęstości powyżej 1,8 t/m³ wykonany z cementu, wody, kruszywa mineralnego o frakcjach piaskowych i grubszych oraz ewentualnych dodatków mineralnych i domieszek chemicznych.

Mieszanka betonowa – mieszanka wszystkich składników przed związaniem betonu.

Zaczyn cementowy – mieszanka cementu i wody.

Zaprawa – mieszanka cementu, wody, składników mineralnych i ewentualnych dodatków przechodzących przez sito kontrolne o boku oczka kwadratowego 2 mm.

Nasiąkliwość betonu – stosunek masy wody, którą zdolny jest wchłonąć beton, do jego masy w stanie suchym.

Stopień wodoszczelności – symbol literowo-liczbowy (np. W8) klasyfikujący beton pod względem przepuszczalności wody. Liczba po literze W oznacza dziesięciokrotną wartość ciśnienia wody w MPa, działającego na próbki betonowe.

Stopień mrozoodporności – symbol literowo-liczbowy (np. F150) klasyfikujący beton pod względem jego odporności na działania mrozu. Liczba po literze F oznacza wymaganą liczbę cykli zamrażania i odmrażania próbek betonowych, przy której ubytek masy jest mniejszy niż 2%.

Klasa betonu – symbol literowo-liczbowy (np. B30) klasyfikujący beton pod względem jego wytrzymałości na ściskanie. Liczba po literze B oznacza wytrzymałość gwarantowaną R_b w MPa.

Wytrzymałość gwarantowana betonu na ściskanie R_b – wytrzymałość (zapewniona z 95% prawdopodobieństwem) uzyskania w wyniku badania na ściskanie kostek sześciennych o boku 150 mm, wykonanych, przechowywanych i badanych zgodnie z normą PN-B-06250.

1.5. Ogólne wymagania dotyczące robót

Wykonawca robót jest odpowiedzialny za jakość materiałów i wykonywanych robót oraz za zgodność z dokumentacją projektową, ST i poleceniami Inspektora nadzoru. Ogólne wymagania dotyczące robót podano w ST „Wymagania ogólne”.

2. MATERIAŁY

Ogólne wymagania dotyczące materiałów, ich pozyskiwania i składowania podano w ST „Wymagania ogólne”.

Wymagania dotyczące jakości mieszanki betonowej regulują odpowiednie polskie normy.

2.1. Składniki mieszanki betonowej

2.1.1. Cement – wymagania i badania

Cement pochodzący z każdej dostawy musi spełniać wymagania zawarte w normie PN-B-19701.

Dopuszczalne jest stosowanie jedynie cementu portlandzkiego czystego (bez dodatków) klasy:

- dla betonu klasy B25 – klasa cementu 32,5 NA,
- dla betonu klasy B30, B35 i B40 – klasa cementu 42,5 NA,
- dla betonu klasy B45 i większej – klasa cementu 52,5 NA.

Do każdej partii dostarczonego cementu musi być dołączone świadectwo jakości (atest). Każda partia dostarczonego cementu przed jej użyciem do wytworzenia mieszanki betonowej musi uzyskać akceptację Inspektora nadzoru.

Zakazuje się pobierania cementu ze stacji przesypowych (silosów), jeżeli nie ma pewności, że dostarczany jest tam tylko jeden rodzaj cementu z tej samej cementowni. Przed użyciem cementu do wykonania mieszanki betonowej cement powinien podlegać następującym badaniom:

- oznaczenie czasu wiązania i zmiany objętości wg norm PN-EN 196-1;1996, PN-EN 196-3;1996, PN-EN 196-6;1997,
- sprawdzenie zawartości grudek.

Wyniki wyżej wymienionych badań dla cementu portlandzkiego normalnie twardniejącego muszą spełniać następujące wymagania (przy oznaczaniu czasu wiązania w aparacie Vicata):

- początek wiązania – najwcześniej po upływie 60 minut,
- koniec wiązania – najpóźniej po upływie 10 godzin.

Przy oznaczaniu równomierności zmiany objętości:

- wg próby Le Chateliera – nie więcej niż 8 mm,
- wg próby na plackach – normalna.

Cementy portlandzkie normalnie i szybko twardniejące podlegają sprawdzeniu zawartości grudek (zbryleń), nie dających się rozgnieść w palcach i nie rozpadających się w wodzie. Nie dopuszcza się występowania w cemencie większej niż 20% ciężaru cementu ilości grudek niedających się rozgnieść w palcach i nierozpadających się w wodzie. Grudki należy usunąć poprzez przesianie przez sito o boku oczka kwadratowego 2 mm. W przypadku, gdy wymienione badania wykażą niezgodność z normami, cement nie może być użyty do wykonania betonu.

Magazynowanie:

- cement pakowany (workowany) – składy otwarte (wydzielone miejsca zadaszone na otwartym terenie zabezpieczone z boków przed opadami) lub magazyny zamknięte (budynki lub pomieszczenia o szczelnym dachu i ścianach);
- cement luzem – magazyny specjalne (zbiorniki stalowe lub żelbetowe przystosowane do pneumatycznego załadunku i wyładunku cementu luzem, zaopatrzone w urządzenia do przeprowadzania kontroli objętości cementu znajdującego się w zbiorniku lub otwory do przeprowadzania kontroli objętości cementu, włązy do czyszczenia oraz klamry na wewnętrznych ścianach).

Podłoża składów otwartych powinny być twarde i suche, odpowiednio pochylone, zabezpieczające cement przed ściekami wody deszczowej i zanieczyszczeń. Podłogi magazynów zamkniętych powinny być suche i czyste, zabezpieczające cement przed zawilgoceniem i zanieczyszczeniem. Dopuszczalny okres przechowywania cementu zależny jest od miejsca przechowywania. Cement nie może być użyty do betonu po okresie:

- 10 dni, w przypadku przechowywania go w zadaszonych składach otwartych,
- po upływie terminu trwałości podanego przez wytwórnę, w przypadku przechowywania w składach zamkniętych.

Każda partia cementu, dla której wydano oddzielne świadectwo jakości powinna być przechowywana osobno w sposób umożliwiający jej łatwe rozróżnienie.

2.1.2. Kruszywo

Kruszywo do betonu powinno charakteryzować się stałością cech fizycznych i jednorodnością uziarnienia pozwalającą na wykonanie partii betonu o stałej jakości.

Poszczególne rodzaje i frakcje kruszywa muszą być na placu składowym oddzielnie składowane na umocnionym i czystym podłożu w sposób uniemożliwiający mieszanie się. Kruszywa grube powinny wykazywać wytrzymałość badaną przez ściskanie w cylindrze zgodną z wymaganiami normy PN-B-06714.40.

W kruszywie grubym nie dopuszcza się grudek gliny.

W kruszywie grubszym zawartość podziarna nie powinna przekraczać 5%, a nadziarna 10%.

Ziarna kruszywa nie powinny być większe niż:

- 1/3 najmniejszego wymiaru przekroju poprzecznego elementu,
- 3/4 odległości w świetle między prętami zbrojenia, leżącymi w jednej płaszczyźnie prostopadłej do kierunku betonowania.

Do betonów klas B30 i wyższych należy stosować wyłącznie grysy granitowe lub bazaltowe marki 50, o maksymalnym wymiarze ziarna 16 mm.

Stosowanie grysów z innych skał dopuszcza się pod warunkiem, że zostały one zbadane w placówce badawczej wskazanej przez zamawiającego, a wyniki badań spełniają wymagania dotyczące grysów granitowych i bazaltowych.

Grysy powinny odpowiadać następującym wymaganiom:

- zawartość pyłów mineralnych – do 1%,
- zawartość ziaren nieforemnych (to jest wydłużonych płaskich) – do 20%,
- wskaźnik rozkruszenia:
- dla grysów granitowych – do 16%,
- dla grysów bazaltowych i innych – do 8%,
- nasiąkliwość – do 1,2%,
- mrozoodporność według metody bezpośredniej – do 2%,
- mrozoodporność wg zmodyfikowanej metody bezpośredniej do 10%,
- reaktywność alkaliczna z cementem określona wg normy PN-B-06714.34 nie powinna wywoływać zwiększenia wymiarów liniowych ponad 0,1%,
- zawartość związków siarki – do 0,1%,
- zawartość zanieczyszczeń obcych – do 0,25%,
- zawartość zanieczyszczeń organicznych, nie dających barwy ciemniejszej od wzorcowej wg normy PN-B-6714.26.
- Kruszywem drobnym powinny być piaski o uziarnieniu do 2 mm pochodzenia rzeczno lub kompozycja piasku rzeczno i kopalnianego uszlachetnionego.
- Zawartość poszczególnych frakcji w stosie okrucowym piasku powinna się mieścić w granicach:

do 0,25 mm – 14÷19%,
do 0,50 mm – 33÷48%,
– do 1,00 mm – 53÷76%.

Piasek powinien spełniać następujące wymagania:

- zawartość pyłów mineralnych – do 1,5%,
- reaktywność alkaliczna z cementem określona wg normy PN-B06714.34 nie powinna wywoływać zwiększenia wymiarów liniowych ponad 0,1%,
- zawartość związków siarki – do 0,2%,
- zawartość zanieczyszczeń obcych – do 0,25%,
- zawartość zanieczyszczeń organicznych – nie dająca barwy ciemniejszej od wzorcowej wg normy PN-B-06714.26,
- w kruszywie drobnym nie dopuszcza się grudek gliny.

Piasek pochodzący z każdej dostawy musi być poddany badaniom niepełnym obejmującym:

- oznaczenie składu ziarnowego wg normy PN-B-06714.15,
- oznaczenie zawartości zanieczyszczeń obcych wg normy PN-B06714.12,
- oznaczenie zawartości grudek gliny, które oznacza się podobnie, jak zawartość zanieczyszczeń obcych,
- oznaczenie zawartości pyłów mineralnych wg normy PN-B-06714.13.

Dostawca kruszywa jest zobowiązany do przekazania dla każdej partii kruszywa wyników jego pełnych badań wg normy PN-B-06712 oraz wyników badania specjalnego dotyczące reaktywności alkalicznej w terminach przewidzianych przez Inspektora nadzoru.

W przypadku, gdy kontrola wykaże niezgodność cech danego kruszywa z wymaganiami normy PN-B-06712, użycie takiego kruszywa może nastąpić po jego uszlachetnieniu (np. przez płukanie lub dodaniu odpowiednich frakcji kruszywa) i ponownym sprawdzeniu. Należy prowadzić bieżącą kontrolę wilgotności kruszywa wg normy PN-B-06714.18 dla korygowania receptury roboczej betonu.

2.1.3. Woda zarobowa – wymagania i badania

Woda zarobowa do betonu powinna odpowiadać wymaganiom normy PN-B-32250.

Jeżeli wodę do betonu przewiduje się czerpać z wodociągów miejskich, to woda ta nie wymaga badania.

2.1.4. Domieszki i dodatki do betonu

Zaleca się stosowanie do mieszanek betonowych domieszek chemicznych o działaniu:

- napowietrzającym,
- uplastyczniającym,
- wodouduszczającym
- przyspieszającym lub opóźniającym wiązanie

Dopuszcza się stosowanie domieszek kompleksowych:

- napowietrzająco-uplastyczniających,
- przyspieszająco-uplastyczniających.

Domieszki do betonów muszą mieć aprobaty, wydane przez Instytut Techniki Budowlanej lub Instytut Dróg i Mostów oraz posiadać atest producenta.

2.2. Beton

Beton do konstrukcji obiektów kubaturowych i inżynierskich musi spełniać następujące wymagania:

- nasiąkliwość – do 5%; badanie wg normy PN-B-06250,
- mrozoodporność – ubytek masy nie większy od 5%, spadek wytrzymałości na ściskanie nie większy niż 20% po 150 cyklach zamrażania i odmrażania (F150); badanie wg normy PN-B-06250,
- wodouduszczalność – większa od 0,8MPa (W8),
- wskaźnik wodno-cementowy (w/c) – ma być mniejszy od 0,5.

Skład mieszanki betonowej powinien być ustalony zgodnie z normą PN-B-06250 tak, aby przy najmniejszej ilości wody zapewnić szczelne ułożenie mieszanki w wyniku zagęszczania przez wibrowanie.

Skład mieszanki betonowej ustala laboratorium Wykonawcy lub wytwórni betonów i wymaga on zatwierdzenia przez Inspektora nadzoru.

Stosunek poszczególnych frakcji kruszywa grubego ustalany doświadczalnie powinien odpowiadać najmniejszej jamistości.

Zawartość piasku w stosie okruszowym powinna być jak najmniejsza i jednocześnie zapewniać niezbędną urabialność przy zagęszczeniu przez wibrowanie oraz nie powinna być większa niż 42% przy kruszywie grubym do 16 mm. Optymalną zawartość piasku w mieszance betonowej ustala się następująco:

- z ustalonym składem kruszywa grubego wykonuje się kilka (3÷5) mieszanek betonowych o ustalonym teoretycznie stosunku w/c i o wymaganej konsystencji zawierających różną, ale nie większą od dopuszczalnej, ilość piasku,
- za optymalną ilość piasku przyjmuje się taką, przy której mieszanka betonowa zagęszczona przez wibrowanie

charakteryzuje się największą masą objętościową.

Wartość parametru A do wzoru Bolomey'a stosowanego do wyznaczenia wskaźnika w/c charakteryzującego mieszankę betonową należy określić doświadczalnie. Współczynnik ten wyznacza się na podstawie uzyskanych wytrzymałości betonu z mieszanek o różnych wartościach w/c (mniejszych i większych od wartości przewidywanej teoretycznie) wykonanych ze stosowanych materiałów. Dla teoretycznego ustalenia wartości wskaźnika w/c w mieszance można skorzystać z wartości parametru A podawanego w literaturze fachowej.

Maksymalne ilości cementu w zależności od klasy betonu są następujące:

- 400 kg/m³ – dla betonu klas B25 i B30,
- 450 kg/m³ – dla betonu klas B35 i wyższych.

Przy projektowaniu składu mieszanki betonowej zagęszczanej przez wibrowanie i dojrzewającej w warunkach naturalnych (średnia temperatura dobową nie niższa niż 10°C), średnią wymaganą wytrzymałość na ściskanie należy określić jako równą 1,3 R_b^G.

Zawartość powietrza w mieszance betonowej badana metodą ciśnieniową wg normy PN-B-06250 nie powinna przekraczać:

- wartości 2% – w przypadku niestosowania domieszek napowietrzających,
- wartości 3,5÷5,5% – dla betonu narażonego na czynniki atmosferyczne, przy uziarnieniu kruszywa do 16 mm,
- wartości 4,5÷6,5% – dla betonu narażonego na stały dostęp wody przed zamarznięciem przy uziarnieniu kruszywa do 16 mm.

Konsystencja mieszanek betonowych powinna być nie rzadsza od plastycznej, oznaczonej w normie PN-B-06250 symbolem K-3. Sprawdzanie konsystencji mieszanki przeprowadza się podczas projektowania jej składu i następnie przy wytwarzaniu.

Dopuszcza się dwie metody badania:

- metodą Ve-Be,
- metodą stożka opadowego.

Różnice pomiędzy założoną konsystencją mieszanki a kontrolowaną metodami określonymi w normie PN-B-06250 nie mogą przekraczać:

- ±20% wartości wskaźnika Ve-Be,
- ±10 mm przy pomiarze stożkiem opadowym.

Pomiaru konsystencji mieszanek K1 do K3 (wg normy PN-B-06250) trzeba dokonać aparatem Ve-Be.

Dla konsystencji plastycznej K3 dopuszcza się na budowie pomiar przy pomocy stożka opadowego.

3. SPRZĘT

Ogólne wymagania dotyczące sprzętu podano w ST „Wymagania ogólne”.

Roboty można wykonać przy użyciu dowolnego typu sprzętu zaakceptowanego przez Inspektora nadzoru. Dozatory muszą mieć aktualne świadectwo legalizacji. Mieszanie składników powinno się odbywać wyłącznie w betoniarkach o wymuszonym działaniu (zabrania się stosowania mieszanek wolnospadowych). Do podawania mieszanek należy stosować pojemniki lub pompy przystosowane do podawania mieszanek plastycznych. Do zagęszczania mieszanki betonowej należy stosować wibratory z buławami o średnicy nie większej od 0,65 odległości między prętami zbrojenia leżącymi w płaszczyźnie poziomej, o częstotliwości 6000 drgań/min i łaty wibracyjne charakteryzujące się jednakowymi drganiami na całej długości.

4. TRANSPORT

Ogólne wymagania dotyczące środków transportowych podano w ST „Wymagania ogólne”.

Transport mieszanki betonowej należy wykonywać przy pomocy mieszalników samochodowych (tzw. gruszek). Ilość „gruszek” należy dobrać tak, aby zapewnić wymaganą szybkość betonowania z uwzględnieniem odległości dowozu, czasu twardnienia betonu oraz koniecznej rezerwy w przypadku awarii samochodu. Podawanie i układanie mieszanki betonowej można wykonywać przy pomocy pompy do betonu lub innych środków zaakceptowanych przez Inspektora nadzoru. Czas transportu i wbudowania mieszanki nie powinien być dłuższy niż:

- 90 min. – przy temperaturze +15°C,
- 70 min. – przy temperaturze +20°C,
- 30 min. – przy temperaturze +30°C.

5. WYKONANIE ROBÓT

Ogólne zasady wykonania robót podano w ST „Wymagania ogólne”.

Wykonawca przedstawia Inspektorowi nadzoru do akceptacji projekt organizacji i harmonogram robót uwzględniający wszystkie warunki, w jakich będą wykonywane roboty budowlane.

5.1. Zalecenia ogólne

Rozpoczęcie robót betoniarskich może nastąpić na podstawie dostarczonego przez Wykonawcę szczegółowego programu i dokumentacji technologicznej (zaakceptowanej przez Inspektora nadzoru) obejmującej:

- wybór składników betonu,

- opracowanie receptur laboratoryjnych i roboczych,
- sposób wytwarzania mieszanki betonowej,
- sposób transportu mieszanki betonowej,
- kolejność i sposób betonowania,
- wskazanie przerw roboczych i sposobu łączenia betonu w tych przerwach,
- sposób pielęgnacji betonu,
- warunki rozformowania konstrukcji (deskowania),
- zestawienie koniecznych badań.

Przed przystąpieniem do betonowania powinna być stwierdzona przez Inspektora nadzoru prawidłowość wykonania wszystkich robót poprzedzających betonowanie, a w szczególności:

- prawidłowość wykonania deskowań, rusztowań, usztywnień pomostów itp.,
- prawidłowość wykonania zbrojenia,
- zgodność rzędnych z projektem,
- czystość deskowania oraz obecność wkładek dystansowych zapewniających wymaganą wielkość otuliny,
- przygotowanie powierzchni betonu uprzednio ułożonego w miejscu przerwy roboczej,
- prawidłowość wykonania wszystkich robót zanikających, między innymi wykonania przerw dylatacyjnych, warstw izolacyjnych, itp.,
- prawidłowość rozmieszczenia i niezmiennosć kształtu elementów wbudowanych w betonową konstrukcję (kanałów, wpustów, sączków, kotew, rur itp.),
- gotowość sprzętu i urządzeń do prowadzenia betonowania.

Roboty betoniarskie muszą być wykonane zgodnie z wymaganiami norm: PN-B-06250 i PN-B-06251.

Betonowanie można rozpocząć po uzyskaniu zezwolenia Inspektora nadzoru potwierdzonego wpisem do dziennika budowy.

5.2. Wytwarzanie i podawanie mieszanki betonowej

Wytwarzanie mieszanki betonowej powinno odbywać się wyłącznie w wyspecjalizowanym zakładzie produkcji betonu, który może zapewnić żądane w ST wymagania.

Dozowanie składników do mieszanki betonowej powinno być dokonywane wyłącznie wagowo z dokładnością:

- $\pm 2\%$ – przy dozowaniu cementu i wody,
- $\pm 3\%$ – przy dozowaniu kruszywa.

Dozatory muszą mieć aktualne świadectwo legalizacji.

Wagi powinny być kontrolowane co najmniej raz w roku.

Urządzenia dozujące wodę i płynne domieszki powinny być sprawdzane co najmniej raz w miesiącu.

Przy dozowaniu składników powinno się uwzględniać korektę związaną ze zmiennym zawilgoceniem kruszywa.

Czas mieszania należy ustalić doświadczalnie, jednak nie powinien on być krótszy niż 2 minuty.

Do podawania mieszanek betonowych należy stosować pojemniki o konstrukcji umożliwiającej łatwe ich opróżnianie lub pompy przystosowanej do podawania mieszanek plastycznych. Przy stosowaniu pomp wymaga się sprawdzenia ustalonej konsystencji mieszanki betonowej przy wylocie.

Mieszanki betonowej nie należy zrzucać z wysokości większej niż 0,75 m od powierzchni, na którą spada. W przypadku, gdy wysokość ta jest większa, należy mieszankę podawać za pomocą rynny zsykowej (do wysokości 3,0 m) lub leja zsykowego teleskopowego (do wysokości 8,0 m).

Przy wykonywaniu elementów konstrukcji monolitycznych należy przestrzegać wymogów dokumentacji technologicznej, która powinna uwzględniać następujące zalecenia:

– w fundamentach, ścianach i ramach mieszankę betonową należało układać bezpośrednio z pojemnika lub rurociągu pompy bądź też za pośrednictwem rynny warstwami o grubości do 40 cm, zagęszczając wibratorami wgnębnymi,

– przy wykonywaniu płyt mieszankę betonową należało układać bezpośrednio z pojemnika lub rurociągu pompy,

– przy betonowaniu oczepów, gzymsów, wsporników, zamków i stref przydylatacyjnych stosować wibratory wgnębne.

Przy zagęszczeniu mieszanki betonowej należy spełniać następujące warunki:

- wibratory wgnębne stosować o częstotliwości min. 6000 drgań na minutę, z buławami o średnicy nie większej niż 0,65 odległości między prętami zbrojenia leżącymi w płaszczyźnie poziomej,
- podczas zagęszczania wibratorami wgnębnymi nie wolno dotykać zbrojenia buławą wibratora,
- podczas zagęszczania wibratorami wgnębnymi należy zagłębiać buławę na głębokość 5÷8 cm w warstwę poprzednią i przytrzymać buławę w jednym miejscu w czasie 20÷30 s., po czym wyjmować powoli w stanie wibrującym,
- kolejne miejsca zagłębienia buławy powinny być od siebie oddalone o 1,4 R, gdzie R jest promieniem skutecznego działania wibratora; odległość ta zwykle wynosi 0,3÷0,5 m,
- belki (ławy) wibracyjne powinny być stosowane do wyrównania powierzchni betonu płyt pomostów i charakteryzować się jednakowymi drganiami na całej długości;
- czas zagęszczania wibratorem powierzchniowym lub belką (łatą) wibracyjną w jednym miejscu powinien wynosić od 30 do 60 s.,
- zasięg działania wibratorów przyczepnych wynosi zwykle od 20 do 50 cm w kierunku głębokości i od 1,0 do 1,5 m w kierunku długości elementu; rozstaw wibratorów należy ustalić doświadczalnie tak, aby nie

powstawały martwe pola.

Przerwy w betonowaniu należy sytuować w miejscach uprzednio przewidzianych i uzgodnionych z Projektantem.

Ukształtowanie powierzchni betonu w przerwie roboczej powinno być uzgodnione w Projektantem, a w prostszych przypadkach można się kierować zasadą, że powinna ona być prostopadła do powierzchni elementu.

Powierzchnia betonu w miejscu przerywania betonowania powinna być starannie przygotowana do połączenia betonu stwardniałego ze świeżym przez usunięcie z powierzchni betonu stwardniałego, luźnych okruszków betonu oraz warstwy szkliva cementowego oraz zwilżenie wodą.

Powyższe zabiegi należy wykonać bezpośrednio przed rozpoczęciem betonowania.

W przypadku przerwy w układaniu betonu zagęszczanym przez wibrowanie wznowienie betonowania nie powinno się odbyć później niż w ciągu 3 godzin lub po całkowitym stwardnieniu betonu. Jeżeli temperatura powietrza jest wyższa niż 20°C, czas trwania przerwy nie powinien przekraczać 2 godzin.

Po wznowieniu betonowania należy unikać dotykania wibratorem deskowania, zbrojenia i poprzednio ułożonego betonu.

W przypadku, gdy betonowanie konstrukcji wykonywane jest także w nocy, konieczne jest wcześniejsze przygotowanie odpowiedniego oświetlenia, zapewniającego prawidłowe wykonawstwo robót i dostateczne warunki bezpieczeństwa pracy.

5.3. Warunki atmosferyczne przy układaniu mieszanki betonowej i wiązaniu betonu.

Betonowanie konstrukcji należy wykonywać wyłącznie w temperaturach nie niższych niż plus 5°C, zachowując warunki umożliwiające uzyskanie przez beton wytrzymałości co najmniej 15 MPa przed pierwszym zamarznięciem. Uzyskanie wytrzymałości 15 MPa powinno być zbadane na próbkach przechowywanych w takich samych warunkach, jak zabetonowana konstrukcja.

W wyjątkowych przypadkach dopuszcza się betonowanie w temperaturze do -5°C, jednak wymaga to zgody Inspektora nadzoru oraz zapewnienia temperatury mieszanki betonowej +20°C w chwili układania i zabezpieczenia uformowanego elementu przed utratą ciepła w czasie co najmniej 7 dni. Temperatura mieszanki betonowej w chwili opróżniania betoniarki nie powinna być wyższa niż 35°C.

Niedopuszczalne jest kontynuowanie betonowania w czasie ulewnego deszczu, należy zabezpieczyć miejsce robót za pomocą mat lub folii.

5.4. Pielęgnacja betonu

Bezpośrednio po zakończeniu betonowania zaleca się przykrycie powierzchni betonu lekkimi wodoszczelnymi osłonami zapobiegającymi odparowaniu wody z betonu i chroniącymi beton przed deszczem i nasłonecznieniem.

Przy temperaturze otoczenia wyższej niż +5°C należy nie później niż po 12 godz. od zakończenia betonowania rozpocząć pielęgnację wilgotnościami betonu i prowadzić ją co najmniej przez 7 dni (przez polewanie co najmniej 3 razy na dobę). Przy temperaturze otoczenia +15°C i wyższej beton należy polewać w ciągu pierwszych 3 dni co 3 godziny w dzień i co najmniej 1 raz w nocy, a w następne dni co najmniej 3 razy na dobę.

Woda stosowana do polewania betonu powinna spełniać wymagania normy PN-B-32250.

W czasie dojrzewania betonu elementy powinny być chronione przed uderzeniami i drganiami przynajmniej do chwili uzyskania przez niego wytrzymałości na ściskanie co najmniej 15 MPa.

5.5. Wykańczanie powierzchni betonu

Dla powierzchni betonu obowiązują następujące wymagania:

- wszystkie betonowe powierzchnie muszą być gładkie i równe, bez zagłębień między ziarnami kruszywa, przełomami i wyrzyszeniami ponad powierzchnię,
- pęknięcia i rysy są niedopuszczalne,
- równość powierzchni ustroju nośnego przeznaczonej pod izolację powinna odpowiadać wymaganiom normy PN-B-10260; wypukłości i wgłębienia nie powinny być większe niż 2 mm.

Ostre krawędzie betonu po rozdeskowaniu powinny być oszlifowane. Jeżeli dokumentacja projektowa nie przewiduje specjalnego wykończenia powierzchni betonowych konstrukcji, to bezpośrednio po rozebraniu deskowań należy wszystkie wystające nierówności wyrównać za pomocą tarcz karborundowych i czystej wody.

Wyklucza się szpachlowanie konstrukcji po rozdeskowaniu.

5.6. Deskowania

Deskowania dla podstawowych elementów konstrukcji obiektu (ustroju nośnego, podpór) należy wykonać według projektu technologicznego deskowania, opracowanego na podstawie obliczeń statyczno-wytrzymałościowych. Projekt opracuje Wykonawca w ramach ceny kontraktowej i uzgadnia z Projektantem.

Konstrukcja deskowań powinna być sprawdzana na siły wywołane parciem świeżej masy betonowej i uderzeniami przy jej wylewaniu z pojemników oraz powinna uwzględniać:

- szybkość betonowania,

- sposób zagęszczania,
- obciążenia pomostami roboczymi.

Konstrukcja deskowania powinna spełniać następujące warunki:

- zapewniać odpowiednią sztywność i niezmienność kształtu konstrukcji,
- zapewniać jednorodną powierzchnię betonu,
- zapewniać odpowiednią szczelność,
- zapewniać łatwy ich montaż i demontaż oraz wielokrotność użycia,
- wykazywać odporność na deformację pod wpływem warunków atmosferycznych.

Deskowania zaleca się wykonywać ze sklejki. W uzasadnionych przypadkach na część deskowań można użyć desek z drzew iglastych III lub IV klasy. Minimalna grubość desek wynosi 32 mm.

Deski powinny być jednostronnie strugane i przygotowane do łączenia na wpust i pióro. Styki, gdzie nie można zastosować połączenia na pióro i wpust, należy uszczelnić taśmami z tworzyw sztucznych albo pianką. Należy zwrócić szczególną uwagę na uszczelnienie styków ścian z dnem deskowania oraz styków deskowań belek i poprzecznic.

Sfazowania należy wykonywać zgodnie z dokumentacją projektową.

Belki gzymsowe oraz gzymsy wykonywane razem z pokrywami okapowymi muszą być wykonywane w deskowaniu z zastosowaniem wykładzin.

Otworki w konstrukcji i osadzanie elementów typu odcinki rur, łączniki należy wykonać wg wymagań dokumentacji projektowej.

6. KONTROLA JAKOŚCI ROBÓT

Ogólne zasady kontroli jakości robót podano w ST „Wymagania ogólne”.

6.1. Badania kontrolne betonu

Dla określenia wytrzymałości betonu wbudowanego w konstrukcję należy w trakcie betonowania pobierać próbki kontrolne w postaci kostek sześciennych o boku 15 cm w liczbie nie mniejszej niż:

- 1 próbka na 100 zarobów,
- 1 próbka na 50 m³ betonu,
- 3 próbki na dobę,
- 6 próbek na partię betonu.

Próbki pobiera się losowo po jednej, równomiernie w okresie betonowania, a następnie przechowuje się, przygotowuje i bada w okresie 28 dni zgodnie z normą PN-B-06250.

Jeżeli próbki pobrane i badane jak wyżej wykażą wytrzymałość niższą od przewidzianej dla danej klasy betonu, należy przeprowadzić badania próbek wyciętych z konstrukcji.

Jeżeli wyniki tych badań będą pozytywne, to beton należy uznać za odpowiadający wymaganej klasie betonu.

W przypadku niespełnienia warunków wytrzymałości betonu na ściskanie po 28 dniach dojrzewania, dopuszcza się w uzasadnionych przypadkach, za zgodą Inspektora nadzoru, spełnienie tego warunku w okresie późniejszym, lecz nie dłuższym niż 90 dni.

Dopuszcza się pobieranie dodatkowych próbek i badanie wytrzymałości betonu na ściskanie w okresie krótszym niż od 28 dni.

Dla określenia nasiąkliwości betonu należy pobrać przy stanowisku betonowania co najmniej jeden raz w okresie betonowania obiektu oraz każdorazowo przy zmianie składników betonu, sposobu układania i zagęszczania po 3 próbki o kształcie regularnym lub po 5 próbek o kształcie nieregularnym, zgodnie z normą PN-B-06250.

Próbki trzeba przechowywać w warunkach laboratoryjnych i badać w okresie 28 dni zgodnie z normą PN-B-06250.

Nasiąkliwość zaleca się również badać na próbkach wyciętych z konstrukcji.

Dla określenia mrozoodporności betonu należy pobrać przy stanowisku betonowania co najmniej jeden raz w okresie betonowania obiektu oraz każdorazowo przy zmianie składników i sposobu wykonywania betonu po 12 próbek regularnych o minimalnym wymiarze boku lub średnicy próbki 100 mm. Próbki należy przechowywać w warunkach laboratoryjnych i badać w okresie 90 dni zgodnie z normą PN-B-06250.

Zaleca się badać mrozoodporność na próbkach wyciętych z konstrukcji.

Przy stosowaniu metody przyspieszonej wg normy PN-B-06250 liczba próbek reprezentujących daną partię betonu może być zmniejszona do 6, a badanie należy przeprowadzić w okresie 28 dni.

Wymagany stopień wodoszczelności sprawdza się, pobierając co najmniej jeden raz w okresie betonowania obiektu oraz każdorazowo przy zmianie składników i sposobu wykonywania betonu po 6 próbek regularnych o grubości nie większej niż 160 mm i minimalnym wymiarze boku lub średnicy 100 mm.

Próbki przechowywać należy w warunkach laboratoryjnych i badać w okresie 28 dni wg normy PN-B-06250.

Dopuszcza się badanie wodoszczelności na próbkach wyciętych z konstrukcji.

Na Wykonawcy spoczywa obowiązek zapewnienia wykonania badań laboratoryjnych (przez własne laboratoria lub inne uprawnione) przewidzianych normą PN-B-06250, a także gromadzenie, przechowywanie i okazywanie Inspektorowi nadzoru wszystkich wyników badań dotyczących jakości betonu i stosowanych materiałów.

Jeżeli beton poddany jest specjalnym zabiegom technologicznym, należy opracować plan kontroli jakości betonu dostosowany do wymagań technologii produkcji. W planie kontroli powinny być uwzględnione badania przewidziane aktualną normą i niniejszą ST oraz ewentualnie inne, konieczne do potwierdzenia prawidłowości zastosowanych

zabiegów technologicznych.

Badania powinny obejmować:

- badanie składników betonu,
- badanie mieszanki betonowej,
- badanie betonu.

6.2. Tolerancja wykonania

6.2.1. Wymagania ogólne

– Rozróżnia się tolerancje normalne klasy N1 i N2 oraz specjalne. Klasę tolerancji N2 zaleca się w przypadku wykonywania elementów szczególnie istotnych z punktu widzenia niezawodności konstrukcji o poważnych konsekwencjach jej zniszczenia oraz konstrukcji o charakterze monumentalnym.

– Ustalenia projektowe powinny określać wszelkie wymagania dotyczące tolerancji specjalnych z podaniem:

- a) zmian wartości odchyłeń dopuszczalnych podanych w niniejszym rozdziale,
- b) innych typów odchyłeń, które powinny być dodatkowo kontrolowane, poza wartościami podanymi w normie, łącznie z określonymi parametrami i wartościami dopuszczalnymi,
- c) specjalnych tolerancji w odniesieniu do wszystkich lub szczególnych elementów konstrukcji.

– Dokładność pomiarów odchyłek geometrycznych powinna być określona w ustaleniach projektowych.

– Odchylenia poziome usytuowania podpór i elementów powinny być mierzone w stosunku do osi podłużnych i poprzecznych osnowy geodezyjnej pokrywających się z osiami ścian lub słupów.

– Odchylenia poziome wzdłuż wysokości budynku powinny przyjmować wartości różnoimienne w stosunku do układu rzeczywistego. W przypadku stwierdzenia odchyłeń o charakterze systematycznym należy podjąć działania korygujące.

6.2.2. System odniesienia

– Przed przystąpieniem do robót na budowie należy ustalić punkty pomiarowe zgodne z przyjętą osnową geodezyjną stanowiące przestrzenny układ odniesienia do określania usytuowania elementów konstrukcji zgodnie z normami PN-87/N-02251 i PN-74/N-02211.

– Punkty pomiarowe powinny być zabezpieczone przed uszkodzeniem lub zniszczeniem.

6.2.3. Fundamenty (ławy-stopy)

– Dopuszczalne odchylenie usytuowania osi fundamentów w planie nie powinno być większe niż:

± 10 mm przy klasie tolerancji N1,

± 5 mm przy klasie tolerancji N2.

– Dopuszczalne odchylenie usytuowania poziomu fundamentu w stosunku do poziomu pozycyjnego nie powinno być większe niż:

± 20 mm przy klasie tolerancji N1,

± 15 mm przy klasie tolerancji N2.

6.2.3. Przekroje

– Dopuszczalne odchylenie wymiaru l_i przekroju poprzecznego elementu nie powinno być większe niż

± 0,04 l_i lub 10 mm przy klasie tolerancji N1,

± 0,02 l_i lub 5 mm przy klasie tolerancji N2.

– Dopuszczalne odchylenie szerokości przekroju elementu na poziomach górnym i dolnym oraz odchylenie płaszczyzny bocznej od pionu nie powinno być większe niż:

± 0,04 l_i lub 10 mm przy klasie tolerancji N1,

± 0,02 l_i lub 5 mm przy klasie tolerancji N2.

– Dopuszczalne odchylenie usytuowania strzemion nie powinno być większe niż:

–10 mm przy klasie tolerancji N1,

–5 mm przy klasie tolerancji N2.

– Dopuszczalne odchylenie usytuowania odgięć i połączeń prętów nie powinno być większe niż:

–10 mm przy klasie tolerancji N1,

–5 mm przy klasie tolerancji N2.

6.2.4. Powierzchnie i krawędzie

– Dopuszczalne odchylenia od płaskiej formowanej lub wygładzonej powierzchni na odcinku 2 m nie powinny być większe niż:

7 mm przy klasie tolerancji N1,

5 mm przy klasie tolerancji N2.

– Dopuszczalne odchylenia od płaskiej niewygładzonej powierzchni na odcinku 2 m nie powinny być większe niż:

15 mm przy klasie tolerancji N1,

10 mm przy klasie tolerancji N2.

– Dopuszczalne lokalne odchylenia od płaskiej formowanej lub wygładzonej powierzchni na odcinku 0,2 m

nie powinny być większe niż:

5 mm przy klasie tolerancji N1,

2 mm przy klasie tolerancji N2.

– Dopuszczalne lokalne odchylenia od płaskiej niewygładzonej powierzchni na odcinku 0,2 m nie powinny być większe niż:

6 mm przy klasie tolerancji N1,

4 mm przy klasie tolerancji N2.

– Dopuszczalne odchylenia elementu o długości L (w mm) powodujące jego skośność (odchylenie od obrysu) w płaszczyźnie nie powinno być większe niż:

$L/100 \leq 20$ mm przy klasie tolerancji N1,

$L/200 \leq 10$ mm przy klasie tolerancji N2.

– Dopuszczalne odchylenia linii krawędzi elementu na odcinku 1,0 m nie powinno być większe niż:

4 mm przy klasie tolerancji N1,

2 mm przy klasie tolerancji N2.

6.2.5. Otwory i wkładki

– Dopuszczalne odchylenia w usytuowaniu otworów i wkładek nie powinno być większe niż:

± 10 mm przy klasie tolerancji N1,

± 5 mm przy klasie tolerancji N2.

7. OBMIAR ROBÓT

Ogólne zasady obmiaru robót podano w ST „Wymagania ogólne”.

7.1. Jednostka obmiarowa

Jednostką obmiaru jest 1 m^3 (metr sześcienny) konstrukcji z betonu. Do obliczenia ilości przedmiarowej przyjmuje się ilość konstrukcji wg dokumentacji projektowej. Z kubatury nie potrąca się rowków, skosów o przekroju równym lub mniejszym od 6 cm^2 .

8. ODBIÓR ROBÓT

Ogólne zasady odbioru robót podano w ST „Wymagania ogólne”.

8.1. Zgodność robót z dokumentacją projektową i ST

Roboty powinny być wykonywane zgodnie z dokumentacją projektową, specyfikacją techniczną oraz pisemnymi decyzjami Inspektora nadzoru.

8.2. Odbiór robót zanikających lub ulegających zakryciu

Podstawą odbioru robót zanikających lub ulegających zakryciu jest:

– pisemne stwierdzenie Inspektora nadzoru w dzienniku budowy o wykonaniu robót zgodnie z dokumentacją projektową i ST,

– inne pisemne stwierdzenie Inspektora nadzoru o wykonaniu robót.

Zakres robót zanikających lub ulegających zakryciu określają pisemne stwierdzenia Inspektora nadzoru lub inne dokumenty potwierdzone przez Inspektora nadzoru.

8.3. Odbiór końcowy

Odbiór końcowy odbywa się po pisemnym stwierdzeniu przez Inspektora nadzoru w dzienniku budowy zakończenia robót betonowych i spełnieniu innych warunków dotyczących tych robót zawartych w umowie.

9. PODSTAWA PŁATNOŚCI

Ogólne ustalenia dotyczące podstawy płatności podano w ST „Wymagania ogólne”.

9.1. Cena jednostkowa

Cena jednostkowa uwzględnia:

– zakup i dostarczenie niezbędnych czynników produkcji,

– wykonanie deskowania oraz rusztowania z pomostem,

– oczyszczenie deskowania,

– przygotowanie i transport mieszanki,

– ułożenie mieszanki betonowej z zagęszczeniem i pielęgnacją,

– wykonanie przerw dylatacyjnych,

– wykonanie w konstrukcji wszystkich wymaganych projektem otworów, jak również osadzenie potrzebnych zakotwień, marek, rur itp.,

– rozbiórkę deskowań, rusztowań i pomostów,

– oczyszczenie stanowiska pracy i usunięcie, będących własnością Wykonawcy, materiałów rozbiórkowych,

– wykonanie badań i pomiarów kontrolnych.

10. PRZEPISY ZWIĄZANE

10.1. Normy

PN-B-01801 Konstrukcje betonowe i żelbetowe. Podstawy projektowania.
PN-B-03150/01 Konstrukcje z drewna i materiałów drewnopodobnych. Obliczenia statyczne i projektowanie. Materiały.
PN-S-10040 Obiekty mostowe. Konstrukcje betonowe, żelbetowe i sprężone. Wymagania i badania.
PN-S-10042 Obiekty mostowe. Konstrukcje betonowe, żelbetowe i sprężone. Projektowanie.
PN-B-01100 Kruszywa mineralne. Kruszywa skalne. Podział, nazwy i określenia.
PN-EN 197-1 Cement. Skład, wymagania i kryteria zgodności dla cementu powszechnego użytku.
PN-EN 196-1 Metody badania cementu. Oznaczanie wytrzymałości.
PN-EN 196-2 Metody badania cementu. Analiza chemiczna cementu.
PN-EN 196-3 Metody badania cementu. Oznaczanie czasu wiązania i stałości objętości.
PN-EN 196-6 Metody badania cementu. Oznaczanie stopnia zmielenia.
PN-B-04320 Cement. Odbiorcza statystyczna kontrola jakości.
PN-EN 934-2 Domieszki do betonu, zaprawy i zaczynu. Domieszki do betonu. Definicje i wymagania.
PN-EN 480-1 Domieszki do betonu, zaprawy i zaczynu. Metody badań. Beton wzorcowy i zaprawa wzorcowa do badań.
PN-EN 480-2 Domieszki do betonu, zaprawy i zaczynu. Metody badań. Oznaczanie czasu wiązania.
PN-EN 480-4 Domieszki do betonu, zaprawy i zaczynu. Metody badań. Oznaczanie ilości wody wydzielającej się samoczynnie z mieszanki betonowej.
PN-EN 480-5 Domieszki do betonu, zaprawy i zaczynu. Metody badań. Oznaczanie absorpcji kapilarnej.
PN-EN 480-6 Domieszki do betonu, zaprawy i zaczynu. Metody badań. Analiza w podczerwieni.
PN-EN 480-8 Domieszki do betonu. Metody badań. Oznaczanie umownej zawartości suchej substancji.
PN-EN 480-10 Domieszki do betonu, zaprawy i zaczynu. Metody badań. Oznaczanie zawartości chlorków rozpuszczalnych w wodzie.
PN-EN 480-12 Domieszki do betonu, zaprawy i zaczynu. Metody badań. Oznaczanie zawartości alkaliów w domieszkach.
PN-B-06250 Beton zwykły.
PN-B-06251 Roboty betonowe i żelbetowe. Wymagania techniczne.
PN-B-06261 Nieniszczące badania konstrukcji z betonu. Metoda ultradźwiękowa badania wytrzymałości betonu na ściskanie.
PN-B-06262 Nieniszczące badania konstrukcji z betonu. Metoda sklerometryczna badania wytrzymałości betonu na ściskanie za pomocą młotka Schmidta typu N.
PN-B-14501 Zaprawy budowlane zwykłe.
PN-B-06712 Kruszywa mineralne do betonu.
PN-B-06714/00 Kruszywa mineralne. Badania. Postanowienia ogólne.
PN-B-06714/10 Kruszywa mineralne. Badania. Oznaczenia jamistości.
PN-B-06714/12 Kruszywa mineralne. Badania. Oznaczenie zawartości zanieczyszczeń obcych.
PN-B-06714/13 Kruszywa mineralne. Badania. Oznaczanie zawartości pyłów mineralnych.
PN-EN 933-1 Badania geometrycznych właściwości kruszyw. Oznaczanie składu ziarnowego. Metoda przesiewania.
PN-EN 933-4 Badania geometrycznych właściwości kruszyw. Oznaczanie kształtu ziaren. Wskaźnik kształtu.
PN-EN 1097-6 Badania mechanicznych i fizycznych właściwości kruszyw. Oznaczanie gęstości ziaren i nasiąkliwości.
PN-B-06714/34 Kruszywa mineralne. Badania. Oznaczanie reaktywności alkalicznej.
PN-B-32250 Materiały budowlane. Woda do betonu i zaprawy.
PN-B-04500 Zaprawy budowlane. Badanie cech fizycznych i wytrzymałościowych.
PN-C-04541 Woda i ścieki. Oznaczenie suchej pozostałości, pozostałości po prażeniu, straty przy prażeniu oraz substancji rozpuszczonych, substancji rozpuszczonych mineralnych i substancji rozpuszczonych lotnych.
PN-C-04554/02 Woda i ścieki. Badania twardości. Oznaczanie twardości ogólnej powyżej 0,337 mval/dm³ metodą wersenianową.
PN-C-04566/02 Woda i ścieki. Badania zawartości siarki i jej związków. Oznaczanie siarkowodoru i siarczków rozpuszczalnych metodą kolorymetryczną z tiofluoresceiną z kwasem o-hydroksyrtęciobenzoowym.
PN-C-04566/03 Woda i ścieki. Badania zawartości siarki i jej związków. Oznaczanie siarkowodoru i siarczków rozpuszczalnych metodą tiomerkurymetryczną.
PN-C-04600/00 Woda i ścieki. Badania zawartości chloru i jego związków oraz zapotrzebowania chloru. Oznaczenie pozostałego użytecznego chloru metodą miareczkową jodometryczną.
PN-C-04628/02 Woda i ścieki. Badania zawartości cukrów. Oznaczanie cukrów ogólnych, cukrów rozpuszczonych i

skrobi nierozpuszczonej metodą kolorymetryczną z antronem.
PN-D-96000 Tarcica iglasta ogólnego przeznaczenia.
PN-D-96002 Tarcica liściasta ogólnego przeznaczenia.
PN-D-95017 Surowiec drzewny. Drewno wielkowsymiarowe iglaste. Wspólne wymagania i badania.
PN-N-02251 Geodezja. Osnowy geodezyjne. Terminologia.
PN-N-02211 Geodezyjne wyznaczenie pomieszczeń. Podstawowe nazwy i określenia.
PN-M-47900.00 Rusztowania stojące metalowe robocze. Określenia, podział i główne wymiary.
PN-M-47900.01 Rusztowania stojące metalowe robocze. Rusztowania stojakowe z rur stalowych. Ogólne wymagania i badania oraz eksploatacja.
PN-M-47900.02 Rusztowania stojące metalowe robocze. Rusztowania ramowe. Ogólne wymagania i badania.
PN-M-47900.03 Rusztowania stojące metalowe robocze. Złącza. Ogólne wymagania i badania.
PN-B-03163-1 Konstrukcje drewniane. Rusztowania. Terminologia.
PN-B-03163-2 Konstrukcje drewniane. Rusztowania. Wymagania.
PN-B-03163-3 Konstrukcje drewniane. Rusztowania. Badania.
PN-ISO-9000 (seria 9000, 9001, 9002 i 9003). Normy dotyczące zarządzania jakością i zapewnienie jakości.

10.2. Inne

Instrukcje Instytutu Techniki Budowlanej:

- 240/82 Instrukcja zabezpieczenia przed korozją konstrukcji betonowych i żelbetowych,
- 306/91 Zabezpieczenie korozji alkalicznej betonu przez zastosowanie dodatków mineralnych,
- Warunki wykonania i odbioru robót budowlanych.

SZCZEGÓŁOWA SPECYFIKACJA TECHNICZNA

B.05.00.00

OSADZENIE KOTEW

1. WSTĘP

1.1. Przedmiot SST

Przedmiotem niniejszej szczegółowej specyfikacji technicznej są wymagania dotyczące wykonania i odbioru robót związanych z budową budynku biurowego pn. samodzielna kancelaria Leśnictwa Leśna.

1.2. Zakres stosowania SST

Szczegółowa specyfikacja techniczna jest stosowana jako dokument przetargowy i kontraktowy przy zlecaniu i realizacji robót wymienionych w pkt.1.1.

1.3. Zakres robót objętych SST

Roboty, których dotyczy specyfikacja, obejmują wszystkie czynności umożliwiające i mające na celu wykonanie tynków zewnętrznych i wewnętrznych obiektu.

1.4. Określenia podstawowe

Określenia podane w niniejszej SST są zgodne z obowiązującymi odpowiednimi normami i określone w ST Wymagania ogólne.

1.5. Ogólne wymagania dotyczące robót.

Wykonawca robót jest odpowiedzialny za jakość ich wykonania oraz za zgodność z dokumentacją projektową, SST i poleceniami Inspektora nadzoru inwestorskiego.

2. MATERIAŁY

2.1. Pręty i kotwy

Kotwy ze stali gatunku St3 S-b lub 18G2-b lub kotwy Hilti.

2.2. Kompozycje epoksydowe lub zaprawa cementowa M-7

Do osadzania prętów w otworach stosować można zaprawę cementową lub dowolną kompozycję na bazie żywicy epoksydowych posiadającą Aprobata Techniczną IBDiM lub jej promesę, po uzgodnieniu jej z Inżynierem.

Zastosowana kompozycja epoksydowa winna posiadać atest Producenta.

3. SPRZĘT

Wiercenie otworów można wykonywać dowolnymi wiertarkami obrotowymi zapewniającymi ciągłość prowadzonych prac i uzyskanie właściwej jakości robót.

Przewidywany przez Wykonawcę sprzęt podlega uzgodnieniu z Inżynierem.

4. TRANSPORT

Transport stali zbrojeniowej i stalowych prętów łącznikowych wg Specyfikacji SST B.04.00.00 Roboty zbrojarskie.

Transport zaprawy cementowej lub żywicy w opakowaniach dowolnymi krytymi środkami transportowymi w sposób zabezpieczający przed uszkodzeniami opakowań.

5. WYKONANIE ROBÓT

5.1. Wymagania ogólne

Wiercenie otworów musi być zgodne z Rysunkami co do rozstawu, średnic i głębokości otworów.

Przed przystąpieniem do robót wiertniczych należy wykonać niezbędne pomosty i rusztowania umożliwiające dostęp do konstrukcji w miejscach wykonywania odwiertów oraz zapewniające bezpieczeństwo pracy obsługi.

Po wywierceniu otworów należy je oczyścić strumieniem sprężonego powietrza o ciśnieniu nie mniejszym niż 0,6 MPa i zabezpieczyć je przed zanieczyszczeniem.

Prace przy użyciu kompozycji epoksydowej prowadzone winny być zgodnie z instrukcją jej stosowania podaną przez Producenta. Pręty i kotwy przed ich osadzeniem w otwory muszą być oczyszczone z zabrudzeń i rdzy.

5.2. Bezpieczeństwo robót i ochrona środowiska

Zabezpieczenie robót prowadzonych przy wierceniu otworów, należy do obowiązku Wykonawcy.

6. KONTROLA JAKOŚCI ROBÓT

6.1. Zakres kontroli jakości

Kontrola wykonania robót obejmuje:

sprawdzenie zgodności rozmieszczenia i wymiarów wierconych otworów z Rysunkami,

badanie stali zbrojeniowej wg Specyfikacji SST B.04.00.00 roboty zbrojarskie.

- sprawdzenie zgodności wymiarów osadzonych prętów łącznikowych i kotew z Rysunkami,

- sprawdzenie przedłożonego przez Wykonawcę atestu dla zaprawy cementowej lub kompozycji epoksydowej oraz sprawdzenie okresu jej trwałości,

- sprawdzenie prawidłowości osadzenia prętów lub kotew na podstawie badań wg punktu 6.2. niniejszej Specyfikacji.

6.2. Tolerancje wykonania

Średnica osadzonych prętów: +0,3 mm, -0,5 mm.

Długość osadzonych prętów: ± 5 mm.

Rozstaw otworów: ± 1 cm.

Wzajemny rozstaw kotew w jednej grupie (dla zamocowania jednego elementu): ± 2 mm.

7. OBMIAR ROBÓT

Jednostką obmiarową jest sztuka (szt) osadzonej kotwy.

8. ODBIÓR ROBÓT

Odbiorom podlegają:

stal na pręty łącznikowe,

rozwiercone otwory na pręty zespalające (przed osadzeniem prętów) wraz z ich oczyszczeniem,

kompozycja epoksydowa lub zaprawa cementowa M-7 służąca do osadzania prętów,

osadzanie prętów zespalających,.

Odbiór końcowy na podstawie wyników badań określonych w punkcie 6.2 niniejszej Specyfikacji.

9. PODSTAWA PŁATNOŚCI

Cena jest ceną uśrednioną dla założonego sposobu wykonania i obejmuje:

Płaci się za sztukę (szt) osadzonej kotwy:

- prace pomiarowe i roboty przygotowawcze,
- dostarczenie materiałów na miejsce wbudowania,
- wywiercenie otworu,
- zamocowanie kotwy w otworze.

10. PRZEPISY ZAWIĄZANE

- | | | |
|----|------------|--|
| 1. | PN-H-84020 | Stal węglowa konstrukcyjna zwykłej jakości ogólnego przeznaczenia. Gatunki |
| 2. | PN-H-93215 | Walcówka i pręty stalowe do zbrojenia betonu |
| 3. | | Instrukcje producenta kompozycji epoksydowych i podręczniki |

SZCZEGÓŁOWA SPECYFIKACJA TECHNICZNA

B.06.00.00

MALOWANIE WNETRZ

1. WSTĘP

1.1. Przedmiot SST

Przedmiotem niniejszej specyfikacji technicznej są wymagania dotyczące wykonania i odbioru robót malarskich w ramach budowy budynku biurowego pn. samodzielna kancelaria Leśnictwa Leśna.

1.2. Zakres stosowania SST

Specyfikacje Techniczne stanowią część dokumentów przetargowych przy zlecaniu i realizacji robót opisanych w podpunkcie 1.1.

1.3. Zakres robót objętych SST

Ustalenia zawarte w niniejszej specyfikacji dotyczą zasad prowadzenia robót w czasie remontu wymienionego w punkcie 1.1. i obejmują pomalowanie ścian i sufitów w pomieszczeniach.

1.4. Określenia podstawowe

1.4.1. Środek do gruntowania - płyn stosowany na powierzchniach chłonnych, który po wyschnięciu zmniejsza ich zdolności absorpcyjne.

1.4.2. Wykończenie - ostateczne pokrycie i obróbka powierzchni wraz z ich krawędziami przecięcia.

1.4.3. Ściana - konstrukcja pionowa, która ogranicza lub dzieli obiekty budowlane i przenosi obciążenia.

1.5. Ogólne wymagania dotyczące robót

Ogólne wymagania dotyczące robót podano w ST B-00.00.00 „Wymagania ogólne”

2. MATERIAŁY

2.1. Ogólne wymagania

Ogólne wymagania dotyczące materiałów podano w ST B-00.00.00 „Wymagania ogólne”. Użyte materiały powinny być zgodne z Projektem Technicznym. Wszystkie zakupione przez wykonawcę materiały powinny być wyraźnie i trwale oznakowane oraz zaopatrzone przez dostawcę lub producenta w aktualne świadectwo kontroli lub atest. Użyte farby, rozpuszczalniki, itp., muszą odpowiadać wymaganiom aktualnych norm państwowych lub świadectwom dopuszczenia ich do stosowania w budownictwie.

Woda używana do rozcieńczania farb emulsyjnych powinna odpowiadać normie PN-75/C-04630. Inne rozcieńczalniki przygotowane fabrycznie powinny odpowiadać odpowiednim normom państwowym lub mieć cechy techniczne zgodne z zaświadczeniem o jakości producenta oraz zgodne z zakresem ich stosowania.

3. SPRZĘT

3.1. Wymagania ogólne

Wykonawca jest zobowiązany do używania jedynie takiego sprzętu, który nie spowoduje niekorzystnego wpływu na jakość wykonywanych robót, zarówno w miejscu tych robót, jak także przy wykonywaniu czynności pomocniczych oraz w czasie transportu, załadunku i wyładunku materiałów, sprzętu itp.

Sprzęt używany przez Wykonawcę powinien uzyskać akceptację Inspektora Nadzoru.

Liczba i wydajność sprzętu powinna gwarantować wykonanie robót zgodnie z zasadami określonymi w dokumentacji projektowej, ST i wskazaniach Inżyniera/ Kierownika projektu.

3.2. Narzędzia i sprzęt do robót malarskich

W zależności od potrzeb Wykonawca zapewni następujący sprzęt używany w robotach malarskich:

- wiadro malarskie, szpachla malarska
- pędzel ławkowiec, pędzel płaski, pędzel okrągły, pędzel kątowy,
- wałek, gąbka, folia malarska
- nożyczki malarskie, nóż pistoletowy malarski, uchwyt malarski do puszek

4. TRANSPORT

Zasady transportu materiałów podano w SST B-00.00.00 „Wymagania ogólne”

5. WYKONANIE ROBÓT

5.1. Wymagania ogólne

Ogólne zasady wykonania robót podano w ST B-00.00.00 „Wymagania ogólne”

5.2. Warunki przystąpienia do robót malarskich

Malowanie ścian i sufitów można wykonywać po:

- wyschnięciu podłoża i miejsc reperowanych,
 - osadzeniu i dopasowaniu stolarki,
 - zakończeniu robót instalacyjnych, sanitarnych, elektrycznych,
 - wykonaniu posadzek z tworzyw mineralnych
 - dokładnym sprzątnięciu pomieszczeń
- jednak przed:
- wykonaniem posadzek z materiałów podłogowych z tworzyw sztucznych i wykładzin dywanowych z osadzeniem zewnętrznego osprzętu elektrycznego

Przed przystąpieniem do malowania należy wyrównać i wygładzić powierzchnię przeznaczoną do malowania, naprawić uszkodzenia, wykonać szpachlowanie i szlifowanie. Następnie należy powierzchnię zagruntować.

Wilgotność powierzchni tynkowych przewidzianych pod malowanie farbami emulsyjnymi powinna być nie większa, niż 4% masy. Drewno, sklejka, płyty pilśniowe twarde powinny mieć wilgotność nie większą niż 12%.

Tynki przeznaczone do malowania powinny spełniać następujące wymagania techniczne:

- wszelkie ewentualne uszkodzenia tynków powinny być naprawione przed przystąpieniem do malowania przez wypełnienie zaprawą uszkodzonych miejsc i zatarcie równo z powierzchnią tynku,
- tynki gipsowe nie mogą stanowić podłoża w przypadku malowania farbami krzemianowymi, a przy malowaniu farbami emulsyjnymi powinny być odpowiednio zaimpregnowane,
- przygotowana pod malowanie powierzchnia tynku powinna być oczyszczona od zanieczyszczeń mechanicznych i chemicznych oraz osypujących się ziaren piasku, a w przypadku tynków uprzednio malowanych także oczyszczona z łuszczącej lub pyłującej starej powłoki malarskiej,
- po oczyszczeniu tynk nie powinien być rozmiękczony (np. gipsowy).

5.3. Wykonywanie robót malarskich

5.3.1. Malowanie farbami emulsyjnymi

- 1) Powierzchnie powłok nie powinny mieć uszkodzeń. Powinny być bez smug, prześwitów, plam i śladów pędzla. Nie dopuszcza się obecności spękań, łuszczenia się i odstawania powłoki od podłoża oraz widocznych łączeń i poprawek. Dopuszcza się chropowatość powłoki odpowiadającą rodzajowi faktury pokrywanego podłoża. Powłoka nie powinna ścierać się przy pocieraniu tkaniną oraz wykazywać rozcierających grudek pigmentu i wypełniaczy.
- 2) Wykonane powłoki nie powinny wydzielać przykrego zapachu i zawierać substancji szkodliwych dla zdrowia.
- 3) Barwy powłok powinny być jednolite i równomierne, bez smug i plam oraz być zgodne z wzorcem uzgodnionym między Wykonawcą a Inwestorem.
- 4) W pomieszczeniach o dużym stałym zawilgoceniu dopuszcza się wyłącznie powłoki klejowe na spoiwie klejowym z dodatkiem środków przeciwpłeniowych.
- 5) Powłoki powinny być niezmywalne przy stosowaniu środków myjących i dezynfekujących (z wyjątkiem spirytusu) oraz odporne na tarcie na sucho i na szorowanie, a także emulgację. Powinny one dawać aksamitno - matowy wygląd pomalowanej powierzchni.

6. KONTROLA JAKOŚCI ROBÓT

6.1. Ogólne zasady kontroli jakości robót

Ogólne zasady kontroli jakości robót podano w SST B-00.00.00 „Wymagania ogólne”.

W czasie wykonywania robót malarskich powinna być prowadzona kontrola międzyfazowa dotycząca:

1. sprawdzenia jakości materiałów malarskich,
2. sprawdzenia wilgotności i przygotowania podłoża pod malowanie,
3. sprawdzenie stopnia skarbonizowania tynków,
4. sprawdzenia jakości wykonania kolejnych warstw powłok malarskich,

5. sprawdzenia temperatury w czasie malowania i schnięcia powłok.

Zbadanie jakości materiałów i podłoży powinno być dokonywane w sposób określony normami państwowymi (PN lub BN). W razie braku norm kontrola może być dokonana w sposób określony świadectwami dopuszczenia do stosowania nowych materiałów, a w przypadku ich braku w instrukcjach producentów uzgodnionych z właściwą jednostką naukowo - badawczą. Badanie jakości materiałów i podłoży powinno być potwierdzone protokołami lub wpisem do dziennika budowy.

7. OBMIAR ROBÓT

7.1. Ogólne zasady obmiaru robót

Ogólne zasady obmiaru robót podano w ST B-00.00.00 „Wymagania ogólne”.

7.2. Jednostka obmiarowa

Jednostką obmiarową jest m² pomalowanej powierzchni.

8. ODBIÓR ROBÓT

8.1. Ogólne zasady odbioru robót

Ogólne zasady obmiaru robót podano w ST B-00.00.00 „Wymagania ogólne”.

Badania powłok przy ich odbiorach należy przeprowadzać po zakończeniu ich wykonania w następujących terminach:

1. powłok z farb kazeinowych, emulsyjnych i silikonowych - nie wcześniej niż po 7 dniach,
2. powłok z farb wapiennych, cementowych, krzemianowych, olejnych, syntetycznych oraz lakierów i emalii - nie wcześniej niż po 14 dniach.

Badania techniczne należy przeprowadzać przy temperaturze powietrza nie niższej niż +5°C i wilgotności względnej powietrza nie niższej niż 65%.

8.2. Odbiór końcowy robót malarskich

Odbiór robót malarskich obejmuje badania wymienione w poniższych punktach:

- 1) Sprawdzenie równomiernego rozłożenia farby, jednolitego natężenia barwy i zgodności ze wzorem producenta, braku prześwitu i dostrzegalnych skupisk lub grudek nieroztartego pigmentu lub wypełniaczy, braku plam, smug, zacieków, pęcherzy, odstających płatków powłoki, widocznych śladów pędzla, itp., w stopniu kwalifikującym odbieraną powierzchnię malowania do powłok o dobrej jakości wykonania.
- 2) Sprawdzenie zgodności barwy powłoki ze wzorcem polega na porównaniu, w świetle rozproszonym, barwy wyschniętej powłoki malarskiej z barwą wzorca, który w przypadku nakładania powłok bez podkładu wyrównawczego powinien być wykonany na takim samym podłożu, o powierzchni możliwie zbliżonej do faktury podłoża.
- 3) Sprawdzenie połysku należy wykonać przez oględziny powłoki w świetle rozproszonym. Rodzaj połysku powinien być określany:

- przy powłokach matowych - połysk matowy, tj. nie dający połysku w świetle odbitym,
- przy powłokach półmatowych - połysk półmatowy, tj. odpowiadający połyskowi skorupki kurzego jaja

>Sprawdzenie odporności powłoki na wycieranie polega na lekkim, kilkakrotnym potarciu jej powierzchni miękką, wełnianą lub bawełnianą szmatką koloru kontrastowego. Powłoka jest odporna na wycieranie jeśli na szmatce nie występują ślady farby.

>Sprawdzenie odporności na zarysowanie przeprowadza się metodą uproszczoną - przez zarysowanie powłoki w kilku miejscach paznokciem. Powłoka jest odporna na zarysowanie jeśli po wykonaniu próby nie wystąpią na niej rysy widoczne okiem nieuzbrojonym.

>Sprawdzenie odporności na uderzenie, grubości powłok, elastyczności należy wykonać zgodnie z ustaleniami podanymi w normie państwowej.

>Sprawdzenie twardości powłok metodą uproszczoną polega na lekkim przesunięciu po powierzchni badanej powłoki osetki z drobnopiękistego miękkiego piaskowca sztytowieckiego. Powłoka jest dostatecznie twarda, jeśli po wykonaniu próby nie wystąpią na niej rysy widoczne okiem nieuzbrojonym z odległości 0,5 m.

>Badanie przyczepności powłoki do tynku lub betonu bez podkładu wyrównawczego należy wykonywać przez próbę odrywania ostrym narzędziem powłoki od podłoża.

>Badanie przyczepności powłok do podkładów wyrównawczych należy przeprowadzić przez wykonanie na badanej

powłoce kilku równoległych nacięć w odstępach co 1 cm, a następnie przez zaklejanie nacięć prostopadłe do nich paskiem tkaniny bawełnianej za pomocą gumy arabskiej; po upływie trzech dni pasek należy zerwać; powłoka ma dobrą przyczepność, jeśli zerwanie następuje w spoinie klejowej lub w podkładzie,

>Sprawdzenie odporności na zmywanie wodą polega na zwilżeniu badanej powierzchni przez kilkakrotne potarcie mokrą, miękką szczotką ze szczeciny lub szmatką. Powłoka jest odporna na zmywanie wodą, jeśli na szczotce lub szmatce nie pozostaną ślady farby oraz gdy po wyschnięciu zmytej powierzchni powłoki nie wystąpią na niej smugi, plamy albo zmiany w barwie lub połysku w stosunku do powierzchni nie poddawanej próbie. Przy powłokach matowych dopuszcza się nieznaczny połysk a przy półmatowych dopuszcza się nieznaczne powiększenie połysku.

>Sprawdzenie nasiąkliwości powłoki malarskiej z farb wodnych i wodorozcieńczalnych należy przeprowadzić zgodnie z normami państwowymi lub świadectwami.

8.3. Ocena jakości malowania

Jeżeli badania przewidziane w pkt. 8 dadzą wynik dodatni, to roboty malarskie można uznać za prawidłowo wykonane.

Gdy którekolwiek z badań dało wynik ujemny, należy albo całość odbieranych robót malarskich albo tylko zakwestionowaną ich część uznać za nie odpowiadające wymaganiom. W tym przypadku komisja przeprowadzająca odbiór powinna ustalić, czy należy:

- całkowicie lub częściowo odrzucić zakwestionowane roboty malarskie oraz nakazać usunięcie powłoki i powtórne prawidłowe ich wykonanie,
- poprawić wykonanie niewłaściwej roboty dla doprowadzenia ich zgodności z wymaganiami i po poprawieniu ich przedstawić do ponownych badań

W przypadku występowania typowych usterek malowania zaleca się ich usunięcie w sposób następujący:

1. przeświły spodnich warstw - należy ponownie wykonać wierzchnią powłokę malarską,
 2. ślady pędzla na powierzchni powłoki - należy dokładnie wygładzić powierzchnię drobnym materiałem ściernym i powtórnie nanieść wierzchnią powłokę malarską,
- matowe plamy na powierzchni powłoki należy zlikwidować przez powtórne naniesienie powłoki malarskiej,
 - odspojenie się, łuszczenie, spękanie, zmiana barwy powłoki, sfałdowanie powłoki - należy oczyścić powierzchnię z nałożonej farby, ponownie starannie przygotować powierzchnię pod malowanie i dokładnie nanieść cienką warstwę powłoki.

9. PODSTAWA PŁATNOŚCI

9.1. Ustalenia ogólne

Podstawą płatności jest cena jednostkowa skalkulowana przez Wykonawcę za jednostkę obmiarową ustaloną dla danej pozycji kosztorysu.

Dla pozycji kosztorysowych wycenionych ryczałtowo podstawą płatności jest wartość (kwota) podana przez Wykonawcę w danej pozycji kosztorysu.

Cena jednostkowa lub kwota ryczałtowa pozycji kosztorysowej będzie uwzględniać wszystkie czynności, wymagania i badania składające się na jej wykonanie, określone dla tej roboty w ST i w dokumentacji projektowej.

Ceny jednostkowe lub kwoty ryczałtowe robót będą obejmować:

- robocizną bezpośrednią wraz z towarzyszącymi kosztami,
- wartość zużytych materiałów wraz z kosztami zakupu, magazynowania, ewentualnych ubytków i transportu na teren budowy,
- wartość pracy sprzętu wraz z towarzyszącymi kosztami,
- koszty pośrednie, zysk kalkulacyjny i ryzyko,
- podatki obliczone zgodnie z obowiązującymi przepisami.

10. PRZEPISY ZWIĄZANE

1. PN-75/C-04630. Woda do celów budowlanych. Wymagania i badania.
2. PN-69/B-10280 Roboty malarskie budowlane farbami
3. PN-70/B-10100. Roboty tynkowe. Tynki zwykłe. Wymagania i badania przy odbiorze.
4. PN-62/C-81502. Szpachlówki i kity szpachlowe. Metody badań.
5. BN-84/6117-05. Farby emulsyjne do wymalowań wewnętrznych.
6. BN-77/6701-04. Materiały wykończeniowe stosowane w budownictwie. Oznaczenie trwałości barwy metodą przyspieszoną.

SZCZEGÓŁOWA SPECYFIKACJA TECHNICZNA

B.07.00.00

KONSTRUKCJE DREWNIANE

1. Wstęp

1.1. Przedmiot SST

Przedmiotem niniejszej szczegółowej specyfikacji technicznej są wymagania dotyczące wykonania i odbioru konstrukcji drewnianych przy budowie budynku biurowego pn. samodzielna kancelaria Leśnictwa Leśna.

1.2. Zakres stosowania SST

Szczegółowa specyfikacja techniczna jest stosowana jako dokument przetargowy i kontraktowy przy zlecaniu i realizacji robót wymienionych w pkt. 1.1.

1.3. Zakres robót wymienionych w SST

Roboty, których dotyczy specyfikacja obejmują wszystkie czynności umożliwiające i mające na celu wykonanie i montaż konstrukcji drewnianych występujących w obiekcie. W zakres tych robót wchodzi:

- B.07.01.00. Wykonanie i montaż konstrukcji ścian (oczepty oraz słupy)
- B.07.02.00. Wykonanie i montaż konstrukcji dachowej,
- B.07.03.00. Wykonanie i montaż łąt i kontrłąt,
- B.07.04.00. Montaż elementów dachowych,
- B.07.05.00. Ułożenie folii dachowej

1.4. Określenia podstawowe

Określenia podane w niniejszej SST są zgodne z obowiązującymi odpowiednimi normami i wytycznymi.

1.5. Ogólne wymagania dotyczące robót

Wykonawca robót jest odpowiedzialny za jakość wykonania robót, ich zgodność z dokumentacją projektową, SST i poleceniami Inżyniera.

2. Materiały

2.1. Drewno

Do konstrukcji drewnianych stosuje się drewno iglaste zabezpieczone przed szkodnikami biologicznymi i ogniem. Preparaty do nasycania drewna należy stosować zgodnie z instrukcją ITB – Instrukcja techniczna w sprawie powierzchniowego zabezpieczenia drewna budowlanego przed szkodnikami biologicznymi i ogniem.

Dla robót wymienionych w pozycjach:

- (1) B.07.01.00 i B.07.02.00, B.07.03.00, B.07.06.00 oraz B.07.06.00 stosuje się drewno klasy C24 według następujących norm państwowych:
- PN-82/D-94021 Tarcica iglasta sortowana metodami wytrzymałościowymi.
 - PN-B-03150:2000/Az1:2001. Konstrukcje drewniane. Obliczenia statyczne i projektowanie.

2.1.1. Wytrzymałości charakterystyczne drewna iglastego w MPa (megapaskale) podaje poniższa tabela.

| Oznaczenie | Klasa drewna |
|-----------------------------|--------------|
| | C24 |
| Zginanie | 30 |
| Rozciąganie wzdłuż włókien | 14 |
| Ściskanie wzdłuż włókien | 21 |
| Ściskanie w poprzek włókien | 2,5 |
| Ścinanie | 4,0 |

2.1.2. Dopuszczalne wady tarcicy

| Wady | C24 |
|---|--|
| Sęki w strefie marginalnej | do 1/4 |
| Sęki na całym przekroju | do 1/4 |
| Skręt włókien | do 7% |
| Pęknięcia, pęcherze, zakorki i zbitki: a) głębokie b) czołowe | 1/3 1/1 |
| Zgnilizna niedopuszczalna | |
| Chodniki owadzie niedopuszczalne | |
| Szerokość słojów | 4 mm 6 mm |
| Oblina | dopuszczalna na długości dwu krawędzi zajmująca do 1/4 szerokości lub długości |

Krzywizna podłużna

- a) płaszczyzn 30 mm – dla grubości do 38 mm
 10 mm – dla grubości do 75 mm
 b) boków 10 mm – dla szerokości do 75 mm
 5 mm – dla szerokości > 250 mm

Wichrowatość 6% szerokości

Krzywizna poprzeczna 4% szerokości

Rysy, falistość rzazu dopuszczalna w granicach odchyłek grubości i szerokości elementu. Nierówność płaszczyzn – płaszczyzny powinny być wzajemnie równoległe, boki prostopadłe, odchylenia w granicach odchyłek. Nie prostopadłość niedopuszczalna.

2.1.3. Wilgotność drewna stosowanego na elementy konstrukcyjne powinna wynosić nie więcej niż:

- dla konstrukcji na wolnym powietrzu – 23%
- dla konstrukcji chronionych przed zawilgoceniem – 20%.

2.1.4. Tolerancje wymiarowe tarcicy

-odchyłki wymiarowe desek powinny być nie większe: – w długości: do + 50 mm lub do –20 mm dla 20% ilości – w szerokości: do +3 mm lub do –1mm – w grubości: do +1 mm lub do –1 mm

-odchyłki wymiarowe bali jak dla desek

-odchyłki wymiarowe łat nie powinny być większe:

dla łat o grubości do 50 mm:

- w grubości: +1 mm i –1 mm dla 20% ilości
- w szerokości: +2 mm i –1 mm dla 20% ilości

dla łat o grubości powyżej 50 mm:

- w szerokości: +2 mm i –1 mm dla 20% ilości
- w grubości: +2 mm i –1 mm dla 20% ilości

-odchyłki wymiarowe krawędziaków na grubości i szerokości nie powinny być większe niż +3 mm i –2 mm.

-odchyłki wymiarowe belek na grubości i szerokości nie powinny być większe niż +3 mm i –2 mm.

2.2. Łączniki

-Gwoździe Należy stosować: gwoździe okrągłe wg BN-70/5028-12

-Śruby Należy stosować:

Śruby z łbem sześciokątnym wg PN-EN – ISO 4014:2002 Śruby z łbem kwadratowym wg PN-88/M-82121

2.2.3. Nakrętki:

Należy stosować:

Nakrętki sześciokątne wg PN-EN-ISO 4034:2002 Nakrętki kwadratowe wg PN-88/M-82151.

-Podkładki pod śruby należy stosować: Podkładki kwadratowe wg PN-59/M-82010

-Wkręty do drewna należy stosować:

Wkręty do drewna z łbem sześciokątnym wg PN-85/M-82501 Wkręty do drewna z łbem stożkowym wg PN-

85/M-82503 Wkręty do drewna z łbem kulistym wg PN-85/M-82505

2.2.6. Środki ochrony drewna

Do ochrony drewna przed grzybami, owadami oraz zabezpieczające przed działaniem ognia powinny być stosowane wyłącznie środki dopuszczone do stosowania decyzją nr 2/ITB-ITD/87 z 05.08.1989 r.

- Środki do ochrony przed grzybami i owadami
- Środki do zabezpieczenia przed sinizną i pleśnieniem
- Środki zabezpieczające przed działaniem ognia.

2.3. Składowanie materiałów i konstrukcji

2.3.1. Materiały i elementy z drewna powinny być składowane na poziomym podłożu utwardzonym lub odizolowanym od elementów warstwą folii. Elementy powinny być składowane w pozycji poziomej na podkładkach rozmieszczonych w taki sposób aby nie powodować ich deformacji. Odległość składowanych elementów od podłoża nie powinna być mniejsza od 20 cm.

2.3.2. Łączniki i materiały do ochrony drewna należy składować w oryginalnych opakowaniach w zamkniętych pomieszczeniach magazynowych, zabezpieczających przed działaniem czynników atmosferycznych.

2.4. Badania na budowie

Każda partia materiału dostarczona na budowę przed jej wbudowaniem musi uzyskać akceptację Inżyniera.

Materiały uzyskane z rozbiórki przeznaczone do ponownego wbudowania kwalifikuje Inżynier.

Odbiór materiałów z ewentualnymi zaleceniami szczegółowymi potwierdza Inżynier wpisem do dziennika budowy.

3. Sprzęt

Do transportu i montażu konstrukcji należy używać dowolnego sprzętu.

- sprzęt pomocniczy powinien być przechowywany w zamkniętych pomieszczeniach.
- stanowisko robocze powinno być urządzone zgodnie z przepisami bhp i przeciwpożarowymi, zabezpieczone od wpływów atmosferycznych, oświetlone z dostateczną wentylacją. Stanowisko robocze powinno być odebrane przez Inspektora nadzoru inwestorskiego.

4. Transport

Transport Materiały i elementy mogą być przewożone dowolnymi środkami transportu. Podczas transportu materiały i elementy konstrukcji powinny być zabezpieczone przed uszkodzeniami lub utratą stateczności. Sposób składowania wg punktu 2.3.

5. Wykonanie robót

5.1. Roboty należy prowadzić zgodnie z dokumentacją techniczną przy udziale środków, które zapewnią osiągnięcie projektowanej wytrzymałości, układu geometrycznego i wymiarów konstrukcji.

5. B.07.01.00. Elementy konstrukcyjne ścian

Do wykonania ścian stosuje się krawędziaki klasy C24 o przekroju 5x20cm na belki oczepowe i słupy zaimpregnowane środkiem owado i grzybobójczym i p.poż. np. Fobos M-4, elementami z blachy ocynkowanej do mocowania belek oczepowych i słupków wraz z kotwami rozporowymi i wkrętami do drewna i akcesoria do zamocowania desek.

Należy zrealizować następujące roboty zgodnie z projektem, niżej podanymi normami i zasadami sztuki budowlanej:

- belki oczepowe z tarcicy iglastej nasyczonej środkiem owado i grzybobójczym i p.poż. np. Fobos M-4 5x20cm dla ścian konstrukcyjnych zewnętrznych oraz 5x15cm dla ścian konstrukcyjnych wewnętrznych.

Montaż płyt OSB/3 konstrukcyjnych i odpornych na wilgoć do ścian konstrukcyjnych zewnętrznych

Ewentualnie inne, konieczne do wykonania roboty, związane z wykonaniem ścian drewnianych.

Do zamocowań należy dobrać odpowiednie materiały zgodnie z projektem i zasadami sztuki budowlanej.

5.3 B.07.02.00. Więźba dachowa

- Przekroje i rozmieszczenie elementów powinno być zgodne z dokumentacją techniczną

Przy wykonywaniu jednakowych elementów należy stosować wzorniki z ostruganych desek lub ze sklejk. Dokładność wykonania wzornika powinna wynosić do 1 mm.

Długość elementów wykonanych według wzornika nie powinny różnić się od projektowanych więcej jak 0,5mm.

Dopuszcza się następujące odchyłki:

–w rozstawie belek lub krokwi:

do 2 cm w osiach rozstawu belek

do 1 cm w osiach rozstawu krokwi

–w długości elementu do 20 mm

–w odległości między węzłami do 5 mm

–w wysokości do 10 mm.

Elementy więźby dachowej oraz konstrukcyjne ścian stykające się z murem lub betonem powinny być w miejscach styku odizolowane jedną warstwą papy.

5.3.1. B.07.03.00. Łaty i kontrłaty

Przekroje i rozmieszczenie elementów powinno być zgodne z dokumentacją projektową. Przy wykonywaniu jednakowych elementów należy stosować wzorniki z ostruganych desek lub ze sklejki. Dokładność wykonania wzornika powinna wynosić do 1 mm. Wykonanie robót powinno odbywać się przy zachowaniu następujących zasad: Kontrłaty o przekroju 20x40 mm przybijać gwoździami do powierzchni każdej krokwi, po uprzednim ułożeniu folii dachowej.

Przekrój łat nie powinien być mniejszy niż 40x60 mm. Łaty ułożone poziomo powinny być przybite do każdej krokwi jednym gwoździem. Długość gwoździ powinna być co najmniej 2,5 razy większa niż grubość łaty. Styki łat powinny znajdować się na krokwi. Odchylenie od wymaganego położenia desek nie powinno być większe niż 2 mm na 1 m i 30 mm na całej długości dachu. Rozstaw łat powinien być ustalony po zakupie dachówki pod wybrany system. Rozstaw łat uzależniony jest od przyjętego w danym systemie modułu (przetłoczenia poprzecznego). Łata musi być bezpośrednio pod każdym modulem blachy.

B.07.05.00. Ułożenie folii dachowej.

Układanie folii wysokoparoprzepuszczalnej rozpoczyna się od okapu, równolegle napisami do góry.

Membranę z folii po naciągnięciu przymocować do krokwi za pomocą gwoździ lub zszywek. Należy zwrócić uwagę na to, aby miejsca przebicia membrany zszywkami lub gwoździami były zakryte taśmą uszczelniającą i znajdowały się pod kontrłatą. Następny pas membrany ułożyć z zachowaniem zakładu, który powinien wynosić od 10-15 cm. Dla zapewnienia prawidłowego montażu membrany i jej szczelności, do sklejania należy zastosować taśmy klejące będącej w ofercie w każdym systemie pokrycia.

Dla zapewnienia szczelności przy krokwiach należy przykleić pas taśmy uszczelniającej np. Coropur do kontrłaty od strony, która będzie do membrany na krokwi. Przy elementach wychodzących ponad połac dachową membranę należy naciąć w kształcie trapezu i przybić brzegi do powierzchni elementu.

5.4. B.07.05.00 Deskowanie okapów dachowych

■ Szerokości desek nie powinny być większe niż 15 cm.

■ Deski układać stroną dordzeniową ku dołowi i przybijać minimum dwoma gwoździami. Długość gwoździ powinna być co najmniej 2.5 raza większa od grubości desek. Czoła desek powinny stykać się tylko na krokwiach.

Deskowanie pod pokrycie papowe powinno być układane na styk. Za wywietrzakami od strony spływu wody należy wykonać odboje z desek układanych na styk. Powierzchnia desek powinna być obustronnie zabezpieczona środkami ochrony wg punktu 2.2.6.

6. Kontrola jakości robót

Kontrola jakości polega na sprawdzeniu zgodności wykonania robót z projektem oraz wymaganiami podanymi w punkcie 5. Roboty podlegają odbiorowi.

7. Obmiar robót

Jednostkami obmiaru są:

powierzchnia wykonana w [m²].

ilość w [szt.] dla wyłazu dachowego

8. Odbiór robót

Wszystkie roboty objęte B.07.00.00 podlegają zasadom odbioru robót zanikających.

9. Podstawa płatności

Płaci się za roboty wykonane w jednostkach podanych w punkcie 7. Cena obejmuje wszystkie czynności wymienione w SST.

10. Przepisy związane

PN-B-03150:2000/Az2:2003 Konstrukcje drewniane. Obliczenia statyczne i projektowanie.

PN-EN 844-3:2002 Drewno okrągłe i tarcica. Terminologia. Terminy ogólne dotyczące tarcicy.

PN-EN 844-1:2001 Drewno okrągłe i tarcica. Terminologia. Terminy ogólne wspólne dla drewna okrągłego i tarcicy.

PN-82/D-94021 Tarcica iglasta konstrukcyjna sortowana metodami wytrzymałościowymi.

PN-EN 10230-1:2003 Gwoździe z drutu stalowego.

PN-ISO 8991:1996 System oznaczenia części złącznych.

SZCZEGÓŁOWA SPECYFIKACJA TECHNICZNA

B.08.00.00

POKRYCIE DACHOWE

1. WSTĘP

1.1. Przedmiot SST:

Przedmiotem niniejszej szczegółowej specyfikacji technicznej są wymagania dotyczące wykonania i odbioru pokrycia dachowego wraz z obróbkami blacharskimi i montażem rynien i rur spustowych przy budowie budynku biurowego pn. samodzielna kancelaria Leśnictwa Leśna.

1.2. Zakres stosowania SST:

Szczegółowa specyfikacja techniczna (SST) jest stosowana jako dokument przetargowy i kontraktowy przy zleceniu i realizacji robót wymienionych w pkt. 1.1

1.3. Zakres robót objętych ST:

Roboty, których dotyczy specyfikacja, obejmują wszystkie czynności umożliwiające i mające na celu wykonanie pokrycia dachowego wraz z obróbkami blacharskimi, rynnami i rurami spustowymi oraz elementami wystającymi ponad dach budynku.

1.4 Ogólne wymagania dotyczące robót:

Wykonawca robót jest odpowiedzialny za jakość ich wykonania oraz za zgodność z dokumentacją projektową, ST i poleceniami Inspektora nadzoru. Ogólne wymagania dotyczące robót podano w ST „Wymagania ogólne”.

2. MATERIAŁY

2.1. Ogólne wymagania dotyczące materiałów, ich pozyskiwania i składowania podano w ST „Wymagania ogólne”.

Ponadto materiały stosowane do wykonywania pokryć dachowych powinny mieć m.in.:

- Aprobata Techniczna lub być produkowane zgodnie z obowiązującymi normami,
- Certyfikat lub Deklarację Zgodności z Aprobata Techniczną lub z PN,
- Certyfikat na znak bezpieczeństwa,
- Certyfikat zgodności ze zharmonizowaną normą europejską wprowadzoną do zbioru norm polskich, na opakowaniach powinien znajdować się termin przydatności do stosowania.

Sposób transportu i składowania powinien być zgodny z warunkami i wymaganiami podanymi przez producenta. Wykonawca obowiązany jest posiadać na budowie pełną dokumentację dotyczącą składowanych na budowie materiałów przeznaczonych do wykonania pokryć dachowych.

2.2. Rodzaje materiałów:

2.2.1. Wszelkie materiały do wykonania pokryć dachowych powinny odpowiadać wymaganiom zawartym w normach polskich lub aprobaty technicznych ITB dopuszczających dany materiał do powszechnego stosowania w budownictwie.

2.2.2. Materiały podstawowe – dachówki karpówki ceramiczne firmy Koramika w kolorze czerwonym miedzianym angoga oraz uzupełniające dachowe wyroby ceramiczne, które powinny spełniać wymagania określone w PN-EN 1304:2002 i PN-EN 1304:2002/Ap1:2004,

2.2.3. Materiały pomocnicze:

- uchwyty systemowe do łąt kalenicowych i grzbietowych,
 - gwoździe, klamry lub inne wyroby systemowe do mocowania dachówek i gąsiorów,
 - drut do przywiązywania dachówek i gąsiorów do gwoździ lub łąt – powinien być ocynkowany, miękki, o średnicy 1,0-1,6 mm,
 - nieceramiczne systemowe akcesoria uzupełniające do pokryć dachówką takie jak: folia dachowo paroprzepuszczalna, taśmy i listwy uszczelniające lub wentylacyjne, taśmy do obróbek, grzebienie okapu, siatki ochronne okapu,
- Wszystkie wyżej wymienione materiały muszą mieć własności techniczne określone przez producenta dachówek lub odpowiadające wymaganiom aprobat technicznych bądź PN

2.3. Warunki przyjęcia wyrobów pokrywczych na budowę

Wyroby do pokryć dachówką mogą być przyjęte na budowę, jeśli spełniają następujące warunki:

- są zgodne z ich wyszczególnieniem i charakterystyką podaną w dokumentacji projektowej i specyfikacji technicznej

(szczegółowej),

- są właściwie oznakowane i opakowane,
 - spełniają wymagane właściwości, wskazane odpowiednimi dokumentami odniesienia (dokumenty towarzyszące wysyłce powinny określać między innymi kategorię przesiąkliwości i wynik badania mrozoodporności dachówek),
 - producent dostarczył dokumenty świadczące o dopuszczeniu do obrotu i powszechnego lub jednostkowego zastosowania oraz karty katalogowe wyrobów lub firmowe wytyczne stosowania wyrobów.
- Niedopuszczalne jest stosowanie do robót pokrywczych dachówkami wyrobów nieznanego pochodzenia. Przyjęcie materiałów i wyrobów na budowę powinno być potwierdzone wpisem do dziennika budowy.

2.4. Warunki przechowywania wyrobów do pokryć dachówką

Wszystkie wyroby do pokryć dachówką powinny być przechowywane i magazynowane zgodnie z instrukcją producenta oraz wymaganiami odpowiednich norm, w szczególności (w odniesieniu do wyrobów ceramicznych) normy PN-B-12030:1996

Dachówki i kształtki dachowe przechowuje się na placach składowych wygradzonych, wyrównanych, utwardzonych, oczyszczonych z nieczystości oraz z odpowiednimi spadkami do odprowadzenia wód opadowych. Wyroby przechowuje się luzem w stosach lub w jednostkach ładunkowych. Jednostki ładunkowe powinny być składowane na paletach.

3. SPRZĘT

3.1. Ogólne wymagania dotyczące sprzętu podano w ST „Wymagania ogólne”.

3.2. Sprzęt do wykonywania robót:

- Roboty można wykonać ręcznie lub przy użyciu innych specjalistycznych narzędzi.
- Wykonawca jest zobowiązany do używania takich narzędzi, które nie spowodują niekorzystnego wpływu na jakość materiałów i wykonywanych robót oraz będą przyjazne dla środowiska.

4. TRANSPORT

4.1. Ogólne wymagania dotyczące transportu podano w ST Wymagania ogólne”.

4.2. Transport materiałów:

4.2.1. Do transportu materiałów i urządzeń stosować następujące sprawne technicznie środki transportu:

- samochód skrzyniowy o ładowności 5-10 ton,
- samochód dostawczy o ładowności 0,9 ton,
- ciągnik kołowy z przyczepą.

Wyroby do pokryć dachowych mogą być przewożone dowolnymi środkami transportu. Materiały należy układać równomiernie na całej powierzchni ładunkowej, obok siebie i zabezpieczyć przed możliwością przesuwania się podczas transportu. Blachy powinny być układane w pozycji poziomej wzdłuż środka transportu. Jeżeli długość elementów z jest większa niż długość pojazdu, wielkość nawisu nie może przekroczyć 1 m. Przy za- i wyładunku oraz przewozie na środkach transportowych należy przestrzegać przepisów obowiązujących w transporcie drogowym.

4.2.2. Wykonawca jest zobowiązany do stosowania takich środków transportu, które nie wpłyną niekorzystnie na jakość robót i właściwości przewożonych materiałów.

4.2.3. Przy ruchu po drogach publicznych środki transportowe muszą spełniać wymagania przepisów ruchu drogowego.

5. WYKONANIE ROBÓT

5.1. Warunki przystąpienia do robót pokrywczych dachówką

Do wykonywania robót pokrywczych dachówką można przystąpić po całkowitym zakończeniu i odbiorze robót konstrukcyjnych (ciesielskich) dachu oraz po przygotowaniu i kontroli podkładu pod pokrycie. Ponadto roboty pokrywcze mogą być wykonywane po zrealizowaniu poprzedzających je prac na dachu takich jak:

- deskowanie i wykonanie obróbek koszu i zlewów,
- wyprowadzenie przewodów wentylacyjnych ponad dach z rur stalowych dwupłaszczowych ocieplonych wyposażonych w okapnik dolny na skropliny,
- osadzenie masztów, płotka przeciwsłonegowego, rur itp. elementów przechodzących przez pokrycie dachowe, nie osadzonych w elementach systemowych przyjętego rozwiązania pokrywczego układanych w trakcie wykonywania robót pokrywczych,

– wykonanie obróbek blacharskich na okapach, w koszach, rurach, masztach i podobnych elementach przechodzących przez pokrycie dachowe.

5.2. Wymagania dotyczące podkładu pod pokrycia z dachówek ceramicznych

Podkład pod pokrycie z dachówek stanowią drewniane łaty przybite poziomo i prostopadłe do krokwi. Wymagania dotyczące podkładu z łat drewnianych pod pokrycia z dachówek ceramicznych są następujące:

- łaty do wykonania podkładu powinny mieć minimalny przekrój (38x50) mm; wymiar ten może być inny, jeżeli wynikać to będzie z obliczeń statycznych (wg dokumentacji projektowej)
- łaty mocowane wzdłuż okapu powinny być grubsze o 20 mm (58x50 mm) (wg dokumentacji projektowej)
- łaty powinny być ułożone poziomo i przybite do każdej krokwi jednym gwoździem; styki łat powinny znajdować się na krokwiach; łaty kalenicowe i grzbietowe mogą być mocowane za pomocą wsporników lub uchwyty systemowych przyjętego rozwiązania pokrywczego,
- odchylenie od poziomu łat nie powinno przekraczać 2 mm na długość 1 metra i 30 mm na całej długości dachu,
- w przypadku instalowania rynien, do czoł krokwi powinna być przybita deska grubości od 32 mm do 38 mm w celu umocowania do niej uchwyty rynnowych; wierzch deski powinien się pokrywać z wierzchem łaty okapowej,
- wzdłuż kalenicy i naroży powinny być przybite dodatkowe łaty do mocowania gąsiorów,
- wzdłuż kosza dachowego przewidzianego do pokrycia blachą powinna być przybita deska środkowa (wzdłuż osi kosza), a po obu jej stronach
- deski łączone na styk,
- wzdłuż kosza dachowego przewidzianego do pokrycia dachówkami koszowymi należy przybić deskę środkową wzdłuż osi kosza; grubość deski powinna być dostosowana do grubości łat,
- łaty i deski powinny być zabezpieczone przed zagrzybieniem środkami mającymi aprobaty techniczne,
- podkład z łat powinien być zdylatowany w miejscach dylatacji konstrukcyjnych,
- płaszczyzna połączy z łat powinna być na tyle równa, by prześwit pomiędzy nią a łatą kontrolną położoną na co najmniej 3 krokwiach był nie większy niż 5 mm w kierunku prostopadłym do spadku i nie większy niż 10 mm w kierunku równoległym do spadku.

5.3. Warunki prowadzenia robót pokrywczych dachówką

Krycie dachówką na sucho może być wykonywane w każdej porze roku, niezależnie od temperatury powietrza.

5.4. Wymagania ogólne dotyczące wykonywania pokryć dachówką

- a) Dachówki powinny być ułożone na łączeniu prostopadłe swoją długością do okapu.
- b) Sznur przeciągnięty między skrajnymi dachówkami jednego rzędu wzdłuż dolnych krawędzi dachówek powinien być w poziomie – dopuszczalne odchyłki od poziomu wynoszą (tak jak dla łat) 2 mm na długości 1 metra i 30 mm na całej długości rzędu.
- c) Dolne brzegi dachówek, rzędu sprawdzanego za pomocą poziomego sznura, nie powinny wykazywać odchył od linii sznura większych niż ± 10 mm.
- d) Kalenica i grzbiety (naroża) powinny być pokryte gąsiorami zachodzącymi jeden na drugi na około 8 cm. O ile dokumentacja projektowa i instrukcja producenta wyrobu nie stanowią inaczej, to gąsiorzy powinny być ułożone na zaprawie i przywiązane do gwoździ wbitych w łaty drutem przewleczonym przez specjalne otwory w tych gąsiorach i zakończonych węzłem. Styki gąsiorów powinny być uszczelnione od strony zewnętrznej.
- e) Rząd gąsiorów powinien tworzyć linię prostą, a dopuszczalne odchyłki przy sprawdzaniu łatą nie powinny przekraczać ± 10 mm.
- f) Miejsca przecięcia się grzbietu z kalenicą należy zabezpieczyć nakrywą systemową stosowanego rozwiązania pokrywczego lub nakrywą z blachy stalowej ocynkowanej bądź cynkowej.
- g) Zlewy (kosze) powinny być pokryte zgodnie z wymaganiami dokumentacji projektowej i instrukcji producenta systemu pokrywczego bądź pasmem z blachy o szerokości nie mniejszej niż 60 cm, zakończonym rąbkami leżącymi, wchodzącymi pod dachówkę.
- h) Obróbki blacharskie przy kominach, murach ogniowych, wietrznikach, wyłazach (włazach) dachowych, masztach itp. powinny być wykonywane zgodnie z PN-61/B-10245.

5.5. Wymagania dotyczące wykonania pokryć dachówką ceramiczną

5.5.1. Wymagania niezależne od typu pokrycia dachówką ceramiczną

Krycie dachówką ceramiczną karpówką (pojedynczo, podwójnie w koronkę lub w łuskę), w PN-71/B-10241.

W przypadkach nie objętych ww. normą krycie może być wykonane zgodnie z instrukcją producenta systemu pokrywczego i wymaganiami określonymi w specyfikacji technicznej pokrycia, opracowanej dla realizowanego przedmiotu zamówienia (szczegółowej).

Przy wykonywaniu pokryć zgodnie z normą PN-71/B-10241 do ich uszczelniania można stosować również inne niż zalecono w tej normie, nowoczesne rozwiązania uszczelnień, polecane przez producentów w konkretnych systemach rozwiązań pokrywczych, pod warunkiem zapewnienia szczelności pokrycia. Sposób uszczelnienia powinien wynikać z dokumentacji projektowej i specyfikacji technicznej pokrycia dachówką, opracowanej dla realizowanego przedmiotu zamówienia (szczegółowej).

5.5.1.1. Zabezpieczenie dachówek na okapach

Dolne brzegi dachówek powinny być oparte na desce okapowej nachylonej odpowiednio do spadku i pokrytej podłużnymi pasami blachy cynkowej lub ocynkowanej o szerokości w rozwinięciu co najmniej 20 cm, a dolną krawędź dachówki należy zabezpieczyć przed odrywaniem haczykami ocynkowanymi wbitymi w deskę okapową. Jeżeli gzyms jest murowany, a dokumentacja nie przewiduje założenia rynny, końce dachówek na okapie powinny być wysunięte poza krawędź gzymsu i ułożone na zaprawie wapiennej lub cementowo-wapiennej. W tym przypadku zaleca się wykonywanie przy krawędzi gzymsu fartucha blaszanego.

5.5.1.2. Równość powierzchni pokrycia

Dachówki powinny być układane w ten sposób, aby łąta o długości 3 m, przyłożona na każdym rzędzie dachówek równolegle do okapu, nie wykazywała większych odchyłek od powierzchni pokrycia niż 5 mm dla dachówki karpiówki w gatunku I lub nie większych niż 8 mm dla karpiówki w gatunku II

5.5.1.3. Rozmieszczenie styków prostopadłych do okapu

a) Przy pokryciu dachówką karpiówką (niezależnie od typu pokrycia), styki prostopadłe do okapu powinny być w sąsiednich rzędach przesunięte względem siebie o pół szerokości dachówki. Dopuszczalne odchyłki nie powinny przekraczać ± 1 cm przy kryciu karpiówką

5.5.1.4. Wielkość zakładów

Poszczególne równoległe do okapu rzędy dachówek powinny zachodzić na sąsiednie, niżej ułożone rzędy na długość wynoszącą dla pokrycia z dachówki:

- karpiówki układanej pojedynczo 11-17 cm,
- karpiówki układanej podwójnie w koronkę 14-15 cm (są to rzędy podwójne, uzyskane przez zawieszenie na każdej łącie jednocześnie dwóch warstw dachówek, z których dolną tworzą dachówki zaczepione bezpośrednio za łątę, wierzchnią zaś za górne krawędzie dachówek poprzedniej warstwy z przesunięciem o pół szerokości dachówki, tak by wierzchnia warstwa rzędu pokrywała dolną na długości 32-33 cm),

5.5.1.5. Zamocowanie dachówek do łąt

- a) Przy pokryciu dachówką karpiówką (niezależnie od typu pokrycia)
- w strefach klimatycznych II i III wg PN-77/B-02011 co piąta lub co szósta dachówka w rzędzie poziomym powinna być przymocowana do łąty,
 - w strefie klimatycznej I tylko na połaciach dachowych położonych od strony najczęściej panujących wiatrów należy mocować dachówki, jak w strefach klimatycznych II i III.

5.6. Obróbki blacharskie:

5.6.1 Obróbki blacharskie powinny być dostosowane do rodzaju pokrycia.

5.6.2. Obróbki blacharskie z blachy stalowej i stalowej ocynkowanej o grubości od 0,5 mm do 0,6 mm można wykonywać o każdej porze roku, lecz w temperaturze nie niższej od -15°C . Robót nie można wykonywać na oblodzonych podłożach.

5.6.3 Przy wykonywaniu obróbek blacharskich należy pamiętać o konieczności zachowania dylatacji. Dylatacje konstrukcyjne powinny być zabezpieczone w sposób umożliwiający przeniesienie ruchów poziomych i pionowych dachu w taki sposób, aby następował szybki odpływ wody z obszaru dylatacji.

5.7. Akcesoria dachowe:

Zastosowanie obróbek blacharskich przy kryciu dachów ma na celu uszczelnienie pokrycia dachowego w miejscach załamania i końcach połaci dachu przed wiatrem i odprowadzeniem wody z dachu do rynny oraz estetyczny wygląd po zakończeniu prac dekarских. Dlatego zaleca stosowanie odpowiednich typowych obróbek blacharskich dostępnych w wybranym systemie dachówki

- wiatrownica pod blachę i na blachę standard z 25 cm spełnia rolę osłony bocznej krawędzi dachu oraz odprowadza wodę do rynny
- obróbka obok ściany i kominowa boczna standard z 25 cm pod blachę i na blachę ma na celu zapewnienie szczelności pokrycia
- obróbka deski czołowej standard z 25cm ma na celu zamaskowanie i ochronę deski pionowej do której montowane są rynny
- pas nadrynnowy standard z 25cm ma na celu skierowanie skroplin i wody opadowej do rynny oraz zamaskowanie więźby
- rynna koszowa standard z 50 cm ma na celu uszczelnienie miejsca styku dwóch połaci dachowych i odprowadzenie wód opadowych

- gąsiorzy dachówkowe lub trapezowe mają na celu zabezpieczenie grzbietu dachu (kalenica)
- śniegołapy lub bariery śniegowe montowane są w miejscach narażonych na zsuwanie się mas śniegowych z dachu co powoduje obrywanie rynny i zabezpiecza przed tragicznymi zdarzeniami losowymi.
- obróbka kominowa górna standard 33 cm, ma na celu uszczelnienie pokrycia dachowego w miejscu cięcia arkuszy koło komina.
- parapety wysokiej jakości docinane są na dowolną długość -uszczelki mocujemy w celu zapewnienia szczelności pokrycia dachowego w takich miejscach np.: kosze, kominy, pas nadrynnowy i pod gąsiorami.

5.8. Rynny i rury spustowe:

5.8.1. W dachach (stropodachach) z odwodnieniem zewnętrznym w warstwach przekrycia powinny być osadzone uchwyty rynnowe (rynhaki) o wyregulowanym spadku podłużnym.

5.8.2. Przekroje poprzeczne rynien dachowych, rur spustowych i wpustów dachowych powinny być dostosowane do wielkości odwadnianych powierzchni dachu (stropodachu).

5.8.3. Zastosować system rynnowy firmy Lindab w kolorze brązowym malowane proszkowo. Rynny i rury spustowe z blachy powinny odpowiadać wymaganiom podanym w PN-EN 612:1999, uchwyty zaś do rynien i rur spustowych wymaganiom PN-EN 1462:2001, PN-B-94701:1999 i PN-B-94702:1999.

5.8.4. Rynny z blachy stalowej ocynkowanej powinny być:

- a) wykonane z pojedynczych członów odpowiadających długości arkusza blachy i składane w elementy wielocłonowe,
- b) łączone w złączach poziomych na zakład szerokości 40 mm; złącza powinny być lutowane na całej długości,
- c) mocowane do uchwytów, rozstawionych w odstępach nie większych niż 50 cm,
- d) rynny powinny mieć wlutowane wpusty do rur spustowych.

5.8.5 Rury spustowe z blachy stalowej ocynkowanej powinny być:

- a) wykonane z pojedynczych członów odpowiadających długości arkusza blachy i składane w elementy wielocłonowe,
- b) łączone w złączach pionowych na rąbek pojedynczy leżący, a w złączach poziomych na zakład szerokości 40 mm; złącza powinny być lutowane na całej długości,
- c) mocowane do ścian uchwytami, rozstawionymi w odstępach nie większych niż 3 m w sposób trwały przez wbicie trzpienia w spoiny muru lub osadzenie w zaprawie cementowej w wykutych gniazdach,
- d) rury spustowe odprowadzające wodę do kanalizacji powinny być wpuszczone do rury żeliwnej na głębokość kielicha.

6. KONTROLA JAKOŚCI ROBÓT

6.1. Ogólne zasady kontroli jakości robót podano w ST „Wymagania ogólne”

6.2. Badania przed przystąpieniem do robót pokrywczych dachówką

Przed przystąpieniem do robót pokrywczych dachówką należy przeprowadzić badania materiałów, które będą wykorzystywane do wykonywania robót oraz kontrolę i odbiór (międzyoperacyjny) łączenia dachu.

6.2.1. Badania materiałów

Badanie materiałów przeprowadza się pośrednio na podstawie zapisów w dzienniku budowy dotyczących przyjęcia materiałów na budowę oraz dokumentów towarzyszących wysyłce materiałów przez producenta, potwierdzających zgodność użytych materiałów z wymaganiami dokumentacji projektowej i specyfikacji technicznej pokrycia, opracowanej dla realizowanego przedmiotu zamówienia (szczegółowej), oraz normami powołanymi niniejszej ST.

6.2.2. Badania prawidłowości łączenia.

Łączenie powinno podlegać sprawdzeniu w zakresie:

- przekroju i rozstawu łąt,
- poziomemu łąt,
- zamocowania łąt.

Sprawdzenie rozstawu łąt należy przeprowadzić za pomocą pomiaru z dokładnością do 1 cm. Sprawdzenie poziomemu łąt przeprowadza się przy użyciu poziomnicy węzowej lub łąty kontrolnej o długości 3 m z poziomnicą. Zamocowanie łąt sprawdza się poprzez oględziny, a w przypadku wątpliwości za pomocą próby oderwania łąty od krokwi przy użyciu dłuta ciesielskiego. Wyniki badań powinny być porównane z wymaganiami podanymi w pkt. 5.2., odnotowane w formie protokołu kontroli, wpisane do dziennika budowy i akceptowane przez inspektora nadzoru.

6.3. Badania w czasie robót

Badania w czasie robót pokrywczych dachówkami polegają na sprawdzaniu zgodności ich wykonania z dokumentacją projektową oraz wymaganiami specyfikacji technicznej (szczegółowej) i instrukcji producenta systemu pokrywczego.

6.4. Badania w czasie odbioru robót

6.4.1. Zakres i warunki wykonywania badań

Badania w czasie odbioru robót przeprowadza się celem oceny czy spełnione zostały wszystkie wymagania dotyczące wykonanych robót pokrywczych dachówkami, w szczególności w zakresie:

- zgodności ze specyfikacją techniczną (szczegółową)
- jakości zastosowanych materiałów i wyrobów,
- prawidłowości przygotowania podkładu,
- prawidłowości wykonania pokrycia i obróbek blacharskich.

Przy badaniach w czasie odbioru robót należy wykorzystywać wyniki badań dokonanych przed przystąpieniem do robót i w trakcie ich wykonywania.

Do badań odbiorowych należy przystąpić po całkowitym zakończeniu robót i po opadach deszczu.

6.4.2. Opis badań

6.4.2.1. Sprawdzenie prawidłowości kierunku krycia należy przeprowadzić za pomocą sznura murarskiego lub drutu napiętego wzdłuż badanego rzędu dachówek, poziomnicy, trójkąta ciesielskiego oraz miarki z podziałką milimetrową. Sprawdzenie należy przeprowadzić co najmniej dla trzech rzędów każdej połaci dachu, stwierdzając czy zachowane zostały wymagania określone w pkt. 5.4. niniejszej specyfikacji. Ponadto należy w wybranych przez Komisję miejscach, spośród szczególnie narażonych na zatrzymywanie się i przeciekanie wody, sprawdzić szczelność pokrycia. Jeżeli nie ma warunków, aby sprawdzenie to przeprowadzić po deszczu, należy wybrane miejsca poddać przez 10 min. działaniu strumienia wody, powodującego spływanie wody w kierunku od kalenicy do okapu i jednocześnie obserwować, czy spływająca woda nie zatrzymuje się na powierzchni pokrycia albo czy nie przenika przez nie, tworząc zacieki. Stwierdzone usterki należy oznaczyć w sposób umożliwiający ich odszukanie po wyschnięciu pokrycia.

6.4.2.2. Sprawdzenie prawidłowości pokrycia kalenic i grzbietów należy przeprowadzić przez oględziny i za pomocą pomiaru. Prostoliniowość ułożenia gąsiorów należy sprawdzić przez przyłożenie łaty długości 3 m i pomiar prześwitu pomiędzy łatą a powierzchnią gąsiorów z dokładnością do 5 mm, stwierdzając czy zostały zachowane wymagania określone w pkt. 5.4. niniejszej specyfikacji.

6.4.2.3. Sprawdzenie prawidłowości wykonania zlewów (koszy) należy przeprowadzić przez porównanie ich wykonania z wymaganiami podanymi w pkt. 5.4. niniejszej specyfikacji za pomocą oględzin i pomiaru oraz przez sprawdzenie szczelności w sposób podany w pkt. 6.4.2.1.

6.4.2.4. Sprawdzenie prawidłowości wykonania obróbek blacharskich należy przeprowadzić zgodnie z wymaganiami podanymi w PN-61/B-10245 oraz odpowiedniej specyfikacji technicznej.

6.4.2.5. Sprawdzenie równości powierzchni pokrycia dachówką ceramiczną przeprowadza się zgodnie z wymaganiami podanymi w pkt. 5.5.2.2. niniejszej specyfikacji.

Wyniki badań powinny być porównane z wymaganiami podanymi w pkt. 5.5. niniejszej specyfikacji, opisane w dzienniku budowy i protokole podpisanym przez przedstawicieli inwestora (zamawiającego) oraz wykonawcy.

7. OBMIAŁ ROBÓT

7. Ogólne zasady przedmiaru i obmiaru podano w ST „Wymagania ogólne” pkt 7

7.1. Szczegółowe zasady obmiaru robót pokrywczych dachówką

Powierzchnię pokrycia dachów dachówką oblicza się w metrach kwadratowych ich połaci bez potrącania powierzchni nie pokrytych zajętych przez urządzenia obce na dachu np. kominy, wyłazy, okienka, wywiewki, o ile każda z nich jest mniejsza niż 0,5 m². Powierzchnie połaci oblicza się według powierzchni figur geometrycznych, utworzonych przez linie ograniczające połacie, jak: linie przecięcia dwóch sąsiednich połaci, linia przecięcia płaszczyzny połaci z płaszczyzną attyki, krawędź zewnętrzna deski okapowej.

Przy obliczaniu szerokości połaci z wymiarów jej rzutu podanych w dokumentacji projektowej.

8. ODBIÓR ROBÓT

8.1. Ogólne zasady odbioru robót podano w ST „Wymagania ogólne” pkt 8.

8.2. Odbiór robót zanikających i ulegających zakryciu

Przy kryciu dachówką elementami ulegającymi zakryciu są podkłady i częściowo obróbki blacharskie.

Odbiór podkładów i obróbek blacharskich ulegających zakryciu musi być dokonany przed rozpoczęciem układania pokrycia (odbiór międzyoperacyjny). W trakcie odbioru należy przeprowadzić badania wymienione w pkt. 6.2.2. niniejszej specyfikacji. Wyniki badań dla podkładów należy porównać z wymaganiami określonymi w dokumentacji

projektowej i w pkt. 5.2. niniejszej specyfikacji. Wyniki badań dla wykonania obróbek blacharskich należy porównać z wymaganiami podanymi w dokumentacji projektowej i specyfikacji technicznej (szczegółowej), w której ujęto wymagania dla obróbek blacharskich realizowanego przedmiotu zamówienia oraz PN-61/B-10245. Jeżeli wszystkie pomiary i badania dały wynik pozytywny można uznać, że podkłady i obróbki blacharskie zostały prawidłowo przygotowane, tj. zgodnie z dokumentacją projektową oraz specyfikacją techniczną (szczegółową) i zezwolić na przystąpienie do układania pokrycia. Jeżeli chociaż jeden wynik badania jest negatywny przygotowanie podkładu bądź obróbek blacharskich nie powinno być odebrane. W takim przypadku należy ustalić zakres prac i rodzaje materiałów koniecznych do usunięcia nieprawidłowości. Po wykonaniu ustalonego zakresu prac należy ponownie przeprowadzić ocenę przygotowania podkładu bądź obróbek blacharskich. Wszystkie ustalenia związane z dokonanym odbiorem robót ulegających zakryciu należy zapisać w dzienniku budowy lub protokole podpisanym przez przedstawicieli inwestora (inspektor nadzoru) i wykonawcy (kierownik budowy).

8.3. Odbiór częściowy

Odbiór częściowy polega na ocenie ilości i jakości wykonanej części robót. Odbioru częściowego robót dokonuje się dla zakresu określonego w dokumentach umownych, według zasad jak przy odbiorze ostatecznym robót.

Celem odbioru częściowego jest wczesne wykrycie ewentualnych usterek w realizowanych robotach i ich usunięcie przed odbiorem końcowym. Odbiór częściowy robót jest dokonywany przez inspektora nadzoru w obecności kierownika budowy.

Protokół odbioru częściowego jest podstawą do dokonania częściowego rozliczenia robót, jeżeli umowa taką formę przewiduje.

8.4. Odbiór ostateczny (końcowy)

Odbiór końcowy stanowi ostateczną ocenę rzeczywistego wykonania robót w odniesieniu do ich zakresu (ilości), jakości i zgodności z dokumentacją projektową. Odbiór ostateczny przeprowadza komisja powołana przez zamawiającego, na podstawie przedłożonych dokumentów, wyników badań oraz dokonanej oceny wizualnej.

Zasady i terminy powoływania komisji oraz czas jej działania powinna określać umowa. Wykonawca robót obowiązany jest przedłożyć komisji następujące dokumenty:

- szczegółowe specyfikacje techniczne ze zmianami wprowadzonymi w trakcie wykonywania robót,
- dziennik budowy i książki obmiarów z zapisami dokonywanymi w toku prowadzonych robót, protokoły kontroli spisywane w trakcie wykonywania prac,
- dokumenty świadczące o dopuszczeniu do obrotu i powszechnego zastosowania użytych materiałów i wyrobów budowlanych,
- protokoły odbiorów robót ulegających zakryciu i odbiorów częściowych,
- instrukcje producenta systemu pokrywczego,
- wyniki badań laboratoryjnych i ekspertyz.

W toku odbioru komisja obowiązana jest zapoznać się z przedłożonymi dokumentami, przeprowadzić badania zgodnie z wytycznymi podanymi w pkt. 6.3 niniejszej ST, porównać je z wymaganiami podanymi w dokumentacji projektowej i specyfikacji technicznej pokrycia dachówką, opracowanej dla realizowanego przedmiotu zamówienia (szczegółowej), oraz dokonać oceny wizualnej. Roboty pokrywcze powinny być odebrane, jeżeli wszystkie wyniki badań są pozytywne, a dostarczone przez wykonawcę dokumenty są kompletne i prawidłowe pod względem merytorycznym. Jeżeli chociażby jeden wynik badań był negatywny pokrycie dachówką nie powinno być odebrane. W takim przypadku należy wybrać jedno z następujących rozwiązań:

- jeżeli to możliwe należy ustalić zakres prac korygujących, usunąć niezgodności pokrycia dachówką z wymaganiami określonymi w dokumentacji projektowej i specyfikacji technicznej (szczegółowej) i przedstawić je ponownie do odbioru,
- jeżeli odchylenia od wymagań nie zagrażają bezpieczeństwu użytkownika, trwałości i szczelności pokrycia zamawiający może wyrazić zgodę na dokonanie odbioru końcowego z jednoczesnym obniżeniem wartości wynagrodzenia w stosunku do ustaleń umownych,
- w przypadku, gdy nie są możliwe podane wyżej rozwiązania wykonawca zobowiązany jest do usunięcia wadliwie wykonanych robót pokrywczych, wykonać je ponownie i powtórnie zgłosić do odbioru.

W przypadku niekompletności dokumentów odbiór może być dokonany po ich uzupełnieniu.

Z czynności odbioru sporządza się protokół podpisany przez przedstawicieli zamawiającego i wykonawcy. Protokół powinien zawierać:

- ustalenia podjęte w trakcie prac komisji,
- ocenę wyników badań,
- wykaz wad i usterek ze wskazaniem sposobu ich usunięcia,
- stwierdzenie zgodności lub niezgodności wykonania pokrycia dachu dachówką z zamówieniem.

Protokół odbioru końcowego jest podstawą do dokonania rozliczenia końcowego pomiędzy zamawiającym a wykonawcą.

8.5. Odbiór po upływie okresu rękojmi i gwarancji

Celem odbioru po okresie rękojmi i gwarancji jest ocena stanu pokrycia dachu dachówką po użytkowaniu w tym okresie oraz ocena wykonywanych w tym okresie ewentualnych robót poprawkowych, związanych z usuwaniem zgłoszonych wad. Odbiór po upływie okresu rękojmi i gwarancji jest dokonywany na podstawie oceny wizualnej pokrycia dachówką, z uwzględnieniem zasad opisanych w pkt. 8.4. „Odbiór ostateczny (końcowy)”.

Pozytywny wynik odbioru pogwarancyjnego jest podstawą do zwrotu kaucji gwarancyjnej, negatywny do ewentualnego dokonania potrąceń wynikających z obniżonej jakości robót. Przed upływem okresu gwarancyjnego zamawiający powinien zgłosić wykonawcy wszystkie zauważone wady w wykonanych robotach pokrywczych dachówką.

9. PODSTAWA PŁATNOŚCI

9.1. Ogólne ustalenia dotyczące podstawy rozliczenia robót podano w ST „Wymagania ogólne” pkt 9

9.2. Zasady rozliczenia i płatności

Rozliczenie robót pokrywczych dachówką może być dokonane jednorazowo po wykonaniu pełnego zakresu robót i ich końcowym odbiorze lub etapami określonymi w umowie, po dokonaniu odbiorów częściowych robót

Ostateczne rozliczenie umowy pomiędzy zamawiającym a wykonawcą następuje po dokonaniu odbioru pogwarancyjnego. Podstawę rozliczenia oraz płatności wykonanego i odebranego zakresu krycia dachu dachówką stanowi wartość tych robót obliczona na podstawie:

- określonych w dokumentach umownych (ofercie) cen jednostkowych i ilości robót zaakceptowanych przez zamawiającego lub

- ustalonej w umowie kwoty ryczałtowej za określony zakres robót.

Ceny jednostkowe wykonania pokrycia dachu dachówką lub kwoty ryczałtowe obejmujące roboty pokrywcze dachówką uwzględniają:

- przygotowanie stanowiska roboczego,
- dostarczenie do stanowiska roboczego materiałów, narzędzi i sprzętu,
- obsługę sprzętu nieposiadającego etatowej obsługi,
- ustawienie i przestawienie drabin oraz lekkich rusztowań przestawnych umożliwiających wykonanie robót na wysokości do 4 m,
- odbiór i oczyszczenie podkładu z łąt,
- pokrycie dachu dachówką z uszczelnieniem pokrycia i montażem przewidzianych w dokumentacji projektowej elementów systemowych pokrycia,
- pokrycie kalenic i grzbietów,
- usunięcie wad i usterek oraz naprawienie uszkodzeń powstałych w czasie robót pokrywczych,
- oczyszczenie miejsca pracy z resztek materiałów,
- likwidację stanowiska roboczego.

W kwotach ryczałtowych ujęte są również koszty montażu, demontażu i pracy rusztowań niezbędnych do wykonania robót pokrywczych na wysokości ponad 4 m od poziomu terenu. Przy rozliczaniu robót pokrywczych dachówką według uzgodnionych cen jednostkowych koszty niezbędnych rusztowań mogą być uwzględnione w tych cenach lub stanowić podstawę oddzielnej płatności. Sposób rozliczenia kosztów montażu, demontażu i pracy rusztowań koniecznych do wykonywania robót na wysokości powyżej 4 m, należy ustalić w postanowieniach pkt. 9 specyfikacji technicznej pokrycia dachu dachówką, opracowanej dla realizowanego przedmiotu zamówienia (szczegółowej).

Akcesoria dachowe. Płaci się za faktycznie zamontowane elementy dachu w [m] lub jednostkach ustalonych w kosztorysie inwestorskim i przedmiarze robót.

Obróbki blacharskie. Płaci się za ustaloną ilość m² obróbki wg ceny jednostkowej, która obejmuje:

- przygotowanie,
- zamontowanie i umocowanie obróbek w podłożu, zalutowanie połączeń,
- uporządkowanie stanowiska pracy.

9.3. Rynny i rury spustowe:

Płaci się za ustaloną ilość „m” rynien wg ceny jednostkowej, która obejmuje:

- przygotowanie,
- zmontowanie, umocowanie rynien i rur spustowych oraz zalutowanie połączeń,
- uporządkowanie stanowiska pracy.

10. PRZEPISY ZWIĄZANE

PN-B-02361:1999 Pochylenia połaci dachowych.

PN-89/B-PN-61/B-10245 Roboty blacharskie budowlane z blachy stalowej ocynkowanej i cynkowej. Wymagania i badania techniczne przy odbiorze.

PN-71/B-10241 Roboty pokrywcze. Krycie dachówką ceramiczną. Wymagania i badania przy odbiorze.

| | |
|-----------------|---|
| PN-B-94701:1999 | Dachy. Uchwyty stalowe ocynkowane do rur spustowych okrągłych. |
| PN-EN 1462:2001 | Uchwyty do rynien okapowych. Wymagania i badania. |
| PN-EN 612:1999 | Rynny dachowe i rury spustowe z blachy. Definicje, podział i wymagania. |
| PN-B-94702:1999 | Dachy. Uchwyty stalowe ocynkowane do rynien półokrągłych. |
| PN-EN 607:1999 | Rynny dachowe i elementy wyposażenia z PCV-U. Definicje, wymagania i badania. |

Inne dokumenty i instrukcje:

Warunki techniczne wykonania i odbioru robót budowlanych -część C: zabezpieczenie i izolacje, zeszyt 1: Pokrycia dachowe, wydane przez ITB - Warszawa 2004 r.

SZCZEGÓŁOWA SPECYFIKACJA TECHNICZNA

B.09.00.00

PODBUDOWA Z TŁUCZNIĄ KAMIENNEGO

1. WSTĘP

1.1. Przedmiot SST

Przedmiotem niniejszej szczegółowej specyfikacji technicznej są wymagania dotyczące wykonania i odbioru robót związanych z wykonywaniem podbudowy z kruszywa stabilizowanego mechanicznie w ramach budowy budynku biurowego pn. samodzielna kancelaria Leśnictwa Leśna.

1.2. Zakres stosowania SST

Szczegółowa specyfikacja techniczna stanowi obowiązujący dokument przetargowy i kontraktowy przy zlecaniu i realizacji robót wymienionych w pkt 1.1.

1.3. Zakres robót objętych SST

Ustalenia zawarte w niniejszej specyfikacji dotyczą zasad prowadzenia robót związanych z wykonaniem podbudowy z kruszywa stabilizowanego mechanicznie.

1.4. Określenia podstawowe

Podbudowa z kruszywa łamanego stabilizowanego mechanicznie- jedna lub więcej warstw zagęszczonej mieszanki, która stanowi warstwę nośną nawierzchni chodnika. Projekt przewiduje podbudowę z kruszywa łamanego stabilizowanego mechanicznie.

1.5. Ogólne wymagania dotyczące robót

Ogólne wymagania dotyczące robót podano w ST B.00.00.00 pkt 5.

2. MATERIAŁY

2.1. Ogólne wymagania dotyczące materiałów

Ogólne wymagania dotyczące materiałów, ich pozyskiwania i składowania, podano w ST B.00.00.00 pkt 2.

2.2. Rodzaje materiałów

Materiałem do wykonania podbudowy z kruszyw łamanych stabilizowanych mechanicznie powinno być kruszywo łamane, uzyskane w wyniku przekruszenia surowca skalnego lub kamieni narzutowych i otoczków albo ziaren żwiru większych od 8 mm. Kruszywo powinno być jednorodne bez zanieczyszczeń obcych i bez domieszek gliny. Skład mieszanki należy ustalić laboratoryjnie.

2.3. Wymagania dla materiałów

2.3.1. Uziarnienie kruszywa

Kruszywo uziarnienia kruszywa, określona według PNB-06714-15 [3] powinna leżeć między krzywymi granicznymi pół dobrego uziarnienia podanymi na rysunku: 1 -2 kruszywo na podbudowę zasadniczą (górną warstwę) lub podbudowę jednowarstwową 1-3 kruszywo na podbudowę pomocniczą (dolną warstwę)

Krzywa uziarnienia kruszywa powinna być ciągła i nie może przebiegać od dolnej krzywej granicznej uziarnienia do górnej krzywej granicznej uziarnienia na sąsiednich sitach. Wymiar największego ziarna kruszywa nie może przekraczać 2/3 grubości warstwy układanej jednorazowo.

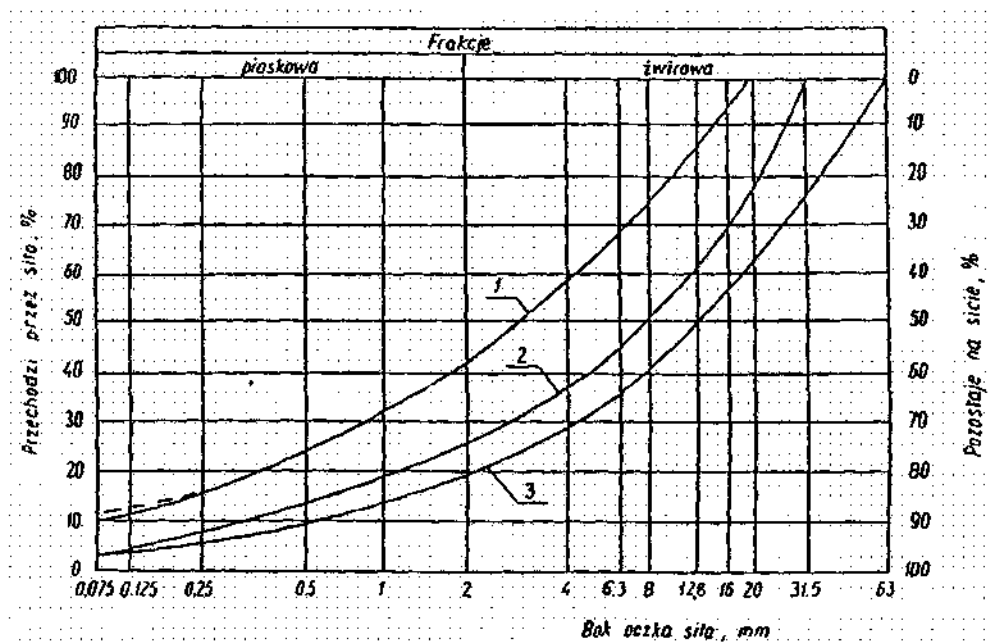

2.3.2. Właściwości kruszywa

Kruszywa powinny spełniać wymagania określone w tabeli 1.

Tabela 1.

Tabela 1.

| Lp. | Wyszczególnienie właściwości | Wymagania | | Badania według |
|-----|---|-----------------|-------------|--|
| | | Kruszywa łamane | | |
| | | Podbudowa | | |
| | | zasadnicza | pomocnicza | |
| 1 | Zawartość ziarn mniejszych niż 0,075 mm, % (m/m) | od 2 do 10 | od 2 do 12 | PN-B-06714-15 [3] |
| 2 | Zawartość nadziarna, % (m/m), nie więcej niż | 5 | 10 | PN-B-06714-15 [3] |
| 3 | Zawartość ziarn nieforemnych % (m/m), nie więcej niż | 35 | 40 | PN-B-06714-16 [4] |
| 4 | Zawartość zanieczyszczeń organicznych, % (m/m), nie więcej niż | 1 | 1 | PN-B-04481 [1] |
| 5 | Wskaźnik piaskowy po pięciokrotnym zagęszczeniu metodą I lub II wg PN-B-04481, % | od 30 do 70 | od 30 do 70 | BN-64/8931-01 [26] |
| 6 | Ścieralność w bębnie Los Angeles | | | PN-B-06714-42 [12] |
| | a) ścieralność całkowita po pełnej liczbie obrotów, nie więcej niż | 35 | 50 | |
| | b) ścieralność częściowa po 1/5 pełnej liczby obrotów, nie więcej niż | 30 | 35 | |
| 7 | Nasiąkliwość, % (m/m), nie więcej niż | 3 | 5 | PN-B-06714-18 [6] |
| 8 | Mrozoodporność, ubytek masy po 25 cyklach zamrażania, % (m/m), nie więcej niż | 5 | 10 | PN-B-06714-19 [7] |
| 9 | Rozpad krzemianowy i żelazawy łącznie, % (m/m), nie więcej niż | - | - | PN-B-06714-37 [10] PN-B-06714-39 [11] |
| 10 | Zawartość związków siarki w przeliczeniu na SO ₃ , % (m/m), nie więcej niż | 1 | 1 | PN-B-06714-28 [9] |
| 11 | Wskaźnik nośności $w_{noś}$ mieszanki kruszywa, %, nie mniejszy niż przy zagęszczeniu $I_s \geq 1,00$ | 80 | 60 | PN-S-06102 [21] |

Jakość kruszywa powinna być zgodna z normą BN-84/6774-02. Do podbudowy jednowarstwowej należy stosować kruszywo łamane kamienne gatunku co najmniej 2.

2.3.3. Woda

Należy stosować wodę wg PN-B-32250 [20].

3. SPRZĘT

3.1. Ogólne wymagania dotyczące sprzętu

Wymagania dotyczące sprzętu podano w ST B.00.00.00 "Wymagania ogólne" pkt 3.

3.2. Sprzęt do wykonania robót

Wykonawca przystępujący do wykonania podbudowy z kruszyw stabilizowanych mechanicznie powinien wykazać się możliwością korzystania z następującego sprzętu:

- a) mieszarek do wytwarzania mieszanki, wyposażonych w urządzenia dozujące wodę -mieszarki powinny zapewnić wytworzenie jednorodnej mieszanki o wilgotności optymalnej,
- b) zagęszczarek płytowych i ubijaków mechanicznych lub małych walców wibracyjnych.

4. TRANSPORT

4.1. Ogólne wymagania dotyczące transportu

Wymagania dotyczące transportu podano w ST B.00.00.00 "Wymagania ogólne" pkt 4.

4.2. Transport materiałów

Kruszywa można przewozić dowolnymi środkami transportu w warunkach zabezpieczających je przed zanieczyszczeniem, zmieszaniem z innymi materiałami, nadmiernym wysuszeniem i zawilgoceniem. Transport materiałów powinien odbywać się zgodnie z wymaganiami norm przedmiotowych.

5. WYKONANIE ROBÓT

5.1. Ogólne zasady wykonania robót

Ogólne zasady wykonania robót podano w ST B.00.00.00 "Wymagania ogólne" pkt 5.

5.2. Przygotowanie podłoża

Paliki lub szpilki do prawidłowego ukształtowania podbudowy powinny być wcześniej przygotowane. Paliki lub szpilki powinny być ustawione w rzędach równoległych do osi drogi lub w inny sposób zaakceptowany przez Inżyniera. Rozmieszczenie palików lub szpilek powinno umożliwiać naciągnięcie sznurków lub linek do wytyczenia robót w odstępach nie większych niż co 10 m.

5.3. Wytwarzanie mieszanki kruszywa

Mieszanke kruszywa o ściśle określonym uziarnieniu i wilgotności optymalnej należy wytwarzać w mieszarkach gwarantujących otrzymanie jednorodnej mieszanki. Ze względu na konieczność zapewnienia jednorodności nie dopuszcza się wytwarzania mieszanki przez mieszanie poszczególnych frakcji na drodze. Mieszanka po wyprodukowaniu powinna być od razu transportowana na miejsce wbudowania w taki sposób, aby nie uległa rozsegregowaniu i wysychaniu.

5.4. Wbudowywanie i zagęszczanie mieszanki kruszywa

Mieszanka kruszywa powinna być rozkładana w warstwie o jednakowej grubości, takiej aby jej ostateczna grubość po zagęszczeniu była równa grubości projektowanej. Warstwa podbudowy powinna być rozłożona w sposób zapewniający osiągnięcie wymaganych spadków i rzędnych wysokościowych. Wilgotność mieszanki kruszywa podczas zagęszczania powinna odpowiadać wilgotności optymalnej, określonej wg próby Proctora, zgodnie z IN-B-04481 [1] (metoda II). Materiał nadmiernie nawilgocony powinien zostać osuszony przez mieszanie i napowietrzanie. Jeżeli wilgotność mieszanki kruszywa jest niższa od optymalnej o 20% jej wartości, mieszanka powinna być zwilżona określoną ilością wody równomiernie wymieszana. W przypadku, gdy wilgotność mieszanki kruszywa jest wyższa od optymalnej o 10% jej wartości, mieszanke należy osuszyć. Wskaźnik zagęszczenia podbudowy wg BN-77/8931-12 [30] powinien wynosić 0,98.

5.6. Utrzymanie podbudowy

Podbudowa po wykonaniu, a przed ułożeniem następnej warstwy, powinna być utrzymywana w dobrym stanie. Jeżeli Wykonawca będzie wykorzystywał, za zgodą Inżyniera, gotową podbudowę do ruchu budowlanego, to jest obowiązany naprawić wszelkie uszkodzenia podbudowy, spowodowane przez ten ruch. Koszt napraw wynikłych z niewłaściwego utrzymania podbudowy obciąża Wykonawcę robót.

6. KONTROLA JAKOŚCI ROBÓT

6.1. Ogólne zasady kontroli jakości robót

Ogólne zasady kontroli jakości robót podano w ST B.00.00.00 "Wymagania ogólne" pkt 6.

6.2. Badania przed przystąpieniem do robót

Przed przystąpieniem do robót Wykonawca powinien wykonać badania kruszyw przeznaczonych do wykonania robót i przedstawić wyniki tych badań Inżynierowi w celu akceptacji materiałów. Badania te powinny obejmować wszystkie właściwości określone w pkt 2.3 niniejszej SST.

6.3. Badania w czasie robót

6.3.1. Uziarnienie mieszanki

Uziarnienie mieszanki powinno być zgodne z wymaganiami podanymi w pkt 2.3. Próbkę należy pobierać w sposób losowy, z rozłożonej warstwy, przed jej zagęszczeniem. Wyniki badań powinny być na bieżąco przekazywane Inżynierowi.

6.3.2. Wilgotność mieszanki

Wilgotność mieszanki powinna odpowiadać wilgotności optymalnej, określonej wg próby Proctora, zgodnie z PN-B-04481 [1] (metoda U), z tolerancją $\pm 10\%$ - 20% . Wilgotność należy określić wg PN-B-06714-17 [5].

6.3.3. Zagęszczenie podbudowy

Zagęszczenie podbudowy powinno odbywać się aż do osiągnięcia wymaganego wskaźnika zagęszczenia. Zagęszczenie podbudowy należy sprawdzać wg BN77/8931-12 [30].

6.3.4. Badanie nośności

Nośność podbudowy należy sprawdzać wg PN-S-06102 [21].

6.3.5. Szerokość podbudowy

Szerokość podbudowy nie może różnić się od szerokości projektowanej o więcej niż ± 5 cm.

6.3.6. Równość podbudowy

Nierówności podłużne podbudowy należy mierzyć 4 metrową łata, zgodnie z BN-68/8931-04 [28]. Nierówności poprzeczne podbudowy należy mierzyć 4 metrową łata. Nierówności podbudowy nie mogą przekraczać 10 mm dla podbudowy zasadniczej.

6.3.7. Spadki poprzeczne podbudowy

Spadki poprzeczne podbudowy powinny być zgodne z dokumentacją projektową, z tolerancją $\pm 0,5\%$.

6.3.8. Rzędne wysokościowe podbudowy

Różnice pomiędzy rzędnymi wysokościowymi podbudowy i rzędnymi projektowanymi nie powinny przekraczać $\pm 0,5$ cm.

6.3.9. Grubość podbudowy

Grubość podbudowy nie może się różnić od grubości projektowanej o więcej niż $\pm 2,5\%$.

6.4. Zasady postępowania z wadliwie wykonanymi odcinkami podbudowy

6.4.1. Niewłaściwe cechy geometryczne podbudowy

Wszystkie powierzchnie podbudowy, które wykazują większe odchylenia od określonych w punkcie 6.3. powinny być naprawione przez spalanie lub zerwanie do głębokości co najmniej 10 cm, wyrównane i powtórnie zagęszczone. Dodanie nowego materiału bez spalania wykonanej warstwy jest niedopuszczalne.

6.5.2. Niewłaściwa grubość podbudowy

Na wszystkich powierzchniach wadliwych pod względem grubości, Wykonawca wykona naprawę podbudowy. Powierzchnie powinny być naprawione przez spalanie lub wybranie warstwy na odpowiednią głębokość, zgodnie

z decyzją Inżyniera, uzupełnione nowym materiałem o odpowiednich właściwościach, wyrównane i ponownie zagęszczone. Roboty te Wykonawca wykona na własny koszt. Po wykonaniu tych robót nastąpi ponowny pomiar i ocena grubości warstwy, według wyżej podanych zasad, na koszt Wykonawcy.

7. OBMIAR ROBÓT

7.1. Ogólne zasady obmiaru robót

Ogólne zasady obmiaru robót podano w ST B.00.00.00 „Wymagania ogólne” pkt 7.

7.2. Jednostka obmiarowa

Jednostką obmiarową jest m² (metr kwadratowy) podbudowy z kruszywa stabilizowanego mechanicznie.

8. ODBIÓR ROBÓT

Ogólne zasady odbioru robót podano w ST B.00.00.00 „Wymagania ogólne” pkt 8. Roboty uznaje się za zgodne z dokumentacją projektową, SST i wymaganiami Inżyniera, jeżeli wszystkie pomiary i badania z zachowaniem tolerancji wg pkt 6 dały wyniki pozytywne.

9. PODSTAWA PŁATNOŚCI

9.1. Ogólne ustalenia dotyczące podstawy płatności

Ogólne ustalenia dotyczące podstawy płatności podano w ST B.00.00.00 „Wymagania ogólne” pkt 9.

9.2. Cena jednostki obmiarowej

Cena wykonania 1 m² podbudowy obejmuje:

- prace pomiarowe i roboty przygotowawcze,
- oznakowanie robót,
- sprawdzenie i ewentualną naprawę podłoża,
- przygotowanie mieszanki z kruszywa, zgodnie z receptą
- dostarczenie mieszanki na miejsce wbudowania,
- rozłożenie mieszanki,
- zagęszczenie rozłożonej mieszanki,
- przeprowadzenie pomiarów i badań laboratoryjnych określonych w specyfikacji technicznej,
- utrzymanie podbudowy w czasie robót.

10. PRZEPISY ZWIĄZANE

10.1. Normy

- PN-B-06714-12 Kruszywa mineralne. Badania. Oznaczanie zawartości zanieczyszczeń obcych
- PN-B-06714-15 Kruszywa mineralne. Badania. Oznaczanie składu ziarnowego
- PN-B-06714-16 Kruszywa mineralne. Badania. Oznaczanie kształtu ziarn
- PN-B-06714-18 Kruszywa mineralne. Badania. Oznaczanie nasiąkliwości
- PN-B-06714-19 Kruszywa mineralne. Badania. Oznaczanie mrozoodporności metodą bezpośrednią
- PN-B-06714-26 Kruszywa mineralne. Badania. Oznaczanie zawartości zanieczyszczeń organicznych.
- PN-B-06714-42 Kruszywa mineralne. Badania. Oznaczanie ścieralności w bębnie Los Angeles.
- PN-B-11112 Kruszywo mineralne. Kruszywo łamane do nawierzchni drogowych
- PN-S-96023 Konstrukcje drogowe. Podbudowa i nawierzchnia z tłuczni kamiennego
- BN-64/8931-02 Drogi samochodowe. Oznaczanie modułu odkształcenia nawierzchni podatnych i podłoża przez obciążenie płytą
- BN-68/8931-04 Drogi samochodowe. Pomiar równości nawierzchni planografem i łątą.

SZCZEGÓŁOWA SPECYFIKACJA TECHNICZNA

B.10.00.00

NAWIERZCHNIA Z BETONOWEJ KOSTKI BRUKOWEJ

1. WSTĘP

1.1. Przedmiot SST.

Przedmiotem niniejszej szczegółowej specyfikacji technicznej są wymagania dotyczące wykonania i odbioru robót związanych z wykonaniem utwardzenia nawierzchni chodnika przy budowie budynku biurowego pn. samodzielna kancelaria Leśnictwa Leśna.

1.2. Zakres stosowania SST

Szczegółowa specyfikacja techniczna stanowi obowiązujący dokument przetargowy i kontraktowy przy zlecaniu i realizacji robót wymienionych w pkt 1.1.

1.3. Zakres robót objętych SST

Ustalenia zawarte w niniejszej specyfikacji dotyczą zasad prowadzenia robót związanych z wykonaniem i odbiorem nawierzchni z betonowej kostki brukowej.

1.4. Określenia podstawowe

Betonowa kostka brukowa - kształtka wytwarzana z betonu metodą wibroprasowania. Produkowana jest jako kształtka jednowarstwowa lub w dwóch warstwach połączonych ze sobą trwale w fazie produkcji.

1.4.2. Określenia podstawowe są zgodne z obowiązującymi, odpowiednimi polskimi normami.

1.5. Ogólne wymagania dotyczące robót

Ogólne wymagania dotyczące robót podano w ST B.00.00.00 „Wymagania ogólne” pkt 1.5.

2. MATERIAŁY.

2.1. Ogólne wymagania dotyczące materiałów

Ogólne wymagania dotyczące materiałów, ich pozyskiwania i składowania, podano w ST B.00.00.00 „Wymagania ogólne” pkt 2.

2.2. Betonowa kostka brukowa

2.2.1. Aprobata techniczna

Warunkiem dopuszczenia do stosowania betonowej kostki brukowej w budownictwie drogowym jest posiadanie aprobaty technicznej.

2.2.2. Wygląd zewnętrzny

Struktura wyrobu powinna być zwarta, bez rys, pęknięć, plam i ubytków. Powierzchnia górna kostek powinna być równa i szorstka, a krawędzie kostek równe i proste, wklęsnięcia nie powinny przekraczać 2 mm dla kostek o grub. < 80 mm.

2.2.3. Wytrzymałość na ściskanie

Wytrzymałość na ściskanie po 28 dniach (średnio z 6 kostek) nie powinna być mniejsza niż 60 MPa. Dopuszczalna najniższa wytrzymałość pojedynczej kostki nie powinna być mniejsza niż 50 MPa (w ocenie statystycznej z co najmniej 10 kostek).

2.2.4. Nasiąkliwość

Nasiąkliwość kostek betonowych powinna odpowiadać wymaganiom normy PNB-06250:1988 i wynosić nie więcej niż 5%.

2.2.5. Odporność na działanie mrozu

Odporność kostek betonowych na działanie mrozu powinna być badana zgodnie z wymaganiami PN-B-06250:1988. Odporność na działanie mrozu po 50 cyklach zamrażania i rozmrażania próbek jest wystarczająca, jeżeli:

- próbka nie wykazuje pęknięć,
- strata masy nie przekracza 5%,
- obniżenie wytrzymałości na ściskanie w stosunku do wytrzymałości próbek nie zamrażanych nie jest większe niż 20%.

2.2.6. Ścieralność

Ścieralność kostek betonowych sprawdzana na tarczy Boehmego, określona stratą wysokości nie powinna przekraczać wartości 3,5 mm.

3. SPRZĘT

3.1. Ogólne wymagania dotyczące sprzętu

Ogólne wymagania dotyczące sprzętu podano w ST B.00.00.00 „Wymagania ogólne” pkt 3.

3.2. Sprzęt do wykonania nawierzchni

Do układania kostki brukowej stosować mechaniczne urządzenia układające. Urządzenie składa się z wózka i chwytaka sterowanego hydraulicznie, służącego do przenoszenia z palety warstwy kostek na miejsce ich ułożenia; urządzenie to, po skończonym układaniu kostek, można wykorzystać do wmiatania piasku w szczelny, zamocowanymi do chwytaka szczotkami. Do zagęszczania nawierzchni z kostki stosuje się wibratory płytowe z osłoną z tworzywa sztucznego. Do wyrównania podsypki z mialu kamiennego można stosować mechaniczne urządzenie na rolkach, prowadzone liniami na szynie lub krawężnikach.

4. TRANSPORT

4.1. Ogólne wymagania dotyczące transportu

Ogólne wymagania dotyczące transportu podano w ST B.00.00.00 „Wymagania ogólne” pkt 4.

4.2. Transport materiałów do wykonania nawierzchni

Uformowane w czasie produkcji kostki betonowe układane są warstwowo na palecie. Po uzyskaniu wytrzymałości betonu min. 0,7 R, kostki przewożone są na stanowisko, gdzie specjalne urządzenie pakuje je w folię i spina taśmą stalową co gwarantuje transport samochodami w nienaruszonym stanie. Betonowe kostki brukowe mogą być przewożone na paletach transportowych producenta.

5. WYKONANIE ROBÓT

5.1. Ogólne zasady wykonania robót

Ogólne zasady wykonania robót podano w ST B.00.00.00 „Wymagania ogólne” pkt 5.

5.2. Konstrukcja nawierzchni

Konstrukcja nawierzchni powinna być zgodna z dokumentacją projektową. Konstrukcja nawierzchni obejmuje ułożenie warstwy ścieralnej z betonowej kostki brukowej na podsypce mialu kamiennego oraz podbudowie.

Podstawowe czynności przy wykonywaniu nawierzchni, z występowaniem podbudowy, podsypki cementowo-piaskowej i wypełnieniem spoin piaskiem, obejmują:

- wykonanie podbudowy,
- wykonanie obramowania nawierzchni (z krawężników, obrzeży),
- przygotowanie i rozścielenie podsypki z mialu kamiennego
- ułożenie kostek z ubiciem,
- wypełnienie piaskiem szczelin,
- pielęgnację nawierzchni i oddanie jej do ruchu.

5.4. Podbudowa

Rodzaj podbudowy przewidzianej do wykonania pod warstwą betonowej kostki brukowej powinien być zgodny z dokumentacją projektową. Podbudowę stanowi kruszywo łamane, stabilizowane mechanicznie. Podbudowa powinna być przygotowana zgodnie z wymaganiami określonymi w specyfikacji B.09.00.00.

5.5. Podsypka

Nawierzchnię z kostki grub. 8 cm należy ułożyć na podsypce z miału kamiennego grub. 4 cm.

W praktyce, wilgotność układanej podsypki powinna być taka, aby po ściśnięciu podsypki w dłoni podsypka nie rozsypywała się i nie było na dłoni śladów wody, a po naciśnięciu palcami podsypka rozsypywała się. Rozścielenie podsypki z miału kamiennego powinno wyprzedzać układanie nawierzchni z kostek od 3 do 4 m. Rozścielona podsypka powinna być wyprofilowana i zagęszczona w stanie wilgotnym, lekkimi walcami (np. ręcznymi) lub zagęszczarkami wibracyjnymi.

5.6. Układanie nawierzchni z betonowych kostek brukowych

5.6.1. Warunki atmosferyczne

Ułożenie nawierzchni z kostki na podsypce z miału kamiennego zaleca się wykonywać przy temperaturze otoczenia nie niższej niż $+5^{\circ}\text{C}$. Dopuszcza się wykonanie nawierzchni jeśli w ciągu dnia temperatura utrzymuje się w granicach od 0°C do $+5^{\circ}\text{C}$, przy czym jeśli w nocy spodziewane są przymrozki kostkę należy zabezpieczyć materiałami o złym przewodnictwie ciepła (np. matami ze słomy, papą itp.).

5.6.2. Ułożenie nawierzchni z kostek

Warstwa nawierzchni z kostki powinna być wykonana z elementów o jednakowej grubości. Na większym fragmencie robót zaleca się stosować kostki dostarczone w tej samej partii materiału, w której niedopuszczalne są różne odcienie wybranego koloru kostki. Układanie kostki można wykonywać ręcznie lub mechanicznie. Układanie kostek powinni wykonywać przyuczeni brukarze. Układanie mechaniczne zaleca się wykonywać na dużych powierzchniach o prostym kształcie, tak aby układarka mogła przenosić z palety warstwę kształtek na miejsce ich ułożenia z wymaganą dokładnością. Kostka do układania mechanicznego nie może mieć dużych odchyłek wymiarowych i musi być odpowiednio przygotowana przez producenta, tj. ułożona na palecie w odpowiedni wzór, bez dołożenia połówek i dziewiątek, przy czym każda warstwa na palecie musi być dobrze przesypana bardzo drobnym piaskiem, by kostki nie przywierały do siebie. Układanie mechaniczne zawsze musi być wsparte pracą brukarzy, którzy uzupełniają przerwy, wyrabiają łuki, dokładają kostki w okolicach studzienek i krawężników. Kostkę układa się około 1,5 cm wyżej od projektowanej niwelety, ponieważ po procesie ubijania podsypka zagęszcza się. Powierzchnia kostek położonych obok urządzeń infrastruktury technicznej (np. studzienek, włazów itp.) powinna trwale wystawać od 3 mm do 5 mm powyżej powierzchni tych urządzeń. Do uzupełnienia przestrzeni przy krawężnikach, obrzeżach i studzienkach można używać elementy kostkowe wykończeniowe w postaci tzw. połówek i dziewiątek, mających wszystkie krawędzie równe i odpowiednio fazowane. W przypadku potrzeby kształtek o nietypowych wymiarach, wolną przestrzeń uzupełnia się kostką ciętą przycinaną na budowie specjalnymi narzędziami tnącymi (przycinarkami, szlifierkami z tarczą itp.). Dzienną działkę roboczą nawierzchni na podsypce z miału kamiennego zaleca się zakończyć prowizorycznie około półmetrowym pasem nawierzchni na podsypce piaskowej w celu wytworzenia oporu dla ubicia kostki ułożonej na stałe. Przed dalszym wznowieniem robót, prowizorycznie ułożoną nawierzchnię na podsypce piaskowej należy rozebrać i usunąć wraz z podsypką.

5.6.3. Ubicie nawierzchni z kostek

Ubicie nawierzchni należy przeprowadzić za pomocą zagęszczarki wibracyjnej (płytovej) z osłoną z tworzywa sztucznego. Do ubicia nawierzchni nie wolno używać walca. Ubijanie nawierzchni należy prowadzić od krawędzi powierzchni w kierunku jej środka i jednocześnie w kierunku poprzecznym kształtek. Ewentualne nierówności powierzchniowe mogą być zlikwidowane przez ubijanie w kierunku wzdłużnym kostki. Po ubiciu nawierzchni wszystkie kostki uszkodzone (np. pęknięte) należy wymienić na kostki całe.

5.6.4. Spoiny

Szerokość spoin pomiędzy betonowymi kostkami brukowymi powinna wynosić od 3 mm do 5 mm. W przypadku stosowania prostokątnych kostek brukowych zaleca się, aby osie spoin pomiędzy dłuższymi bokami tych kostek tworzyły z osią drogi kąt 45° , a wierzchołek utworzonego kąta prostego pomiędzy spoinami miał kierunek odwrotny do kierunku spadku podłużnego nawierzchni. Po ułożeniu kostek, spoiny należy wypełnić piaskiem.

5.7. Pielęgnacja nawierzchni i oddanie jej dla ruchu

Nawierzchnię na podsypce z miału kamiennego ze spoinami wypełnionymi piaskiem można oddać do użytku bezpośrednio po jej wykonaniu. Nawierzchnię na podsypce z miału kamiennego należy przykryć warstwą wilgotnego

piasku o grubości od 3,0 do 4,0 cm i utrzymywać ją w stanie wilgotnym przez 7 do 10 dni Po upływie od 2 tygodni (przy temperaturze średniej otoczenia nie niższej niż 15C) do 3 tygodni (w porze chłodniejszej) nawierzchnię należy oczyścić z piasku i można oddać do użytku.

6. KONTROLA JAKOŚCI ROBÓT

6.1. Ogólne zasady kontroli jakości robót

Ogólne zasady kontroli jakości robót podano w ST B.00.00.00 „Wymagania ogólne” pkt 6.

6.2. Badania przed przystąpieniem do robót

Przed przystąpieniem do robót Wykonawca powinien sprawdzić, czy producent kostek brukowych posiada aprobatę techniczną wyrobu wg pkt 2.2.1. niniejszej SST. Niezależnie od posiadanego atestu Wykonawca powinien żądać od producenta wyników bieżących badań wyrobu na ściskanie. Zaleca się, aby do badania wytrzymałości na ściskanie pobierać 6 próbek (kostek) dziennie (przy produkcji dziennej ok. 600 m² powierzchni kostek ułożonych w nawierzchni). Poza tym, przed przystąpieniem do robót Wykonawca sprawdza wyrób w zakresie wymagań podanych w pkt 2.2.2. i 2.2.3. i wyniki badań przedstawia Inżynierowi do akceptacji.

6.3. Badania w czasie robót

6.3.1. Sprawdzenie podłoża i podbudowy

Sprawdzenie podłoża i podbudowy polega na stwierdzeniu ich zgodności z dokumentacją projektową i odpowiednimi SST.

6.3.2. Sprawdzenie podsypki

Sprawdzenie podsypki w zakresie grubości i wymaganych spadków poprzecznych i podłużnych polega na stwierdzeniu ich zgodności z dokumentacją projektową oraz pkt 5.5. niniejszej SST.

6.3.3. Sprawdzenie wykonania nawierzchni

Sprawdzenie prawidłowości wykonania nawierzchni z betonowych kostek brukowych polega na stwierdzeniu ich zgodności z dokumentacją projektową oraz pkt 5.6. niniejszej SST.

- pomierzenie szerokości spoin,
- sprawdzenie prawidłowości ubijania (wibrowania),
- sprawdzenie prawidłowości wypełnienia spoin,
- sprawdzenie, czy przyjęty deseń (wzór) i kolor nawierzchni jest zachowany.

6.4. Sprawdzenie cech geometrycznych nawierzchni

6.4.1. Nierówności podłużne

Nierówności podłużne nawierzchni mierzone łątą lub planografem zgodnie z normą BN-68/8931-04 [8] nie powinny przekraczać 0,8 cm.

6.4.2. Spadki poprzeczne

Spadki poprzeczne nawierzchni powinny być zgodne z dokumentacją projektową z tolerancją $\pm 0,5\%$.

6.4.3. Niweleta nawierzchni

Różnice pomiędzy rzędnymi wykonanej nawierzchni i rzędnymi projektowanymi nie powinny przekraczać ± 1 cm.

6.4.4. Szerokość nawierzchni

Szerokość nawierzchni nie może różnić się od szerokości projektowanej o więcej niż ± 5 cm.

6.4.5. Grubość podsypki

Dopuszczalne odchyłki od projektowanej grubości podsypki nie powinny przekraczać ± 1 cm.

6.5. Sprawdzenie cech geometrycznych nawierzchni

Częstotliwość pomiarów dla cech geometrycznych nawierzchni z kostki brukowej, wymienionych w pkt 6.4. powinna być dostosowana do powierzchni wykonanych robót. Zaleca się, aby pomiary cech geometrycznych

wymienionych w pkt 6.4. były przeprowadzone nie rzadziej niż 2 razy na 100 m² nawierzchni i w punktach charakterystycznych dla niwelety lub przekroju poprzecznego oraz wszędzie tam, gdzie poleci Inżynier.

7. OBMIAR ROBÓT

7.1. Ogólne zasady obmiaru robót

Ogólne zasady obmiaru robót podano w ST B.00.00.00 „Wymagania ogólne” pkt 7.

7.2. Jednostka obmiarową

Jednostką obmiarową jest m² (metr kwadratowy) wykonanej nawierzchni z betonowej kostki brukowej.

8. ODBIÓR ROBÓT

8.1. Ogólne zasady odbioru robót

Ogólne zasady odbioru robót podano w ST B.00.00.00 „Wymagania ogólne” pkt 8. Roboty uznaje się za wykonane zgodnie z dokumentacją projektową SST i wymaganiami Inżyniera, jeżeli wszystkie pomiary i badania z zachowaniem tolerancji według pkt 6 dały wyniki pozytywne.

8.2. Odbiór robót zanikających i ulegających zakryciu

Odbiorowi robót zanikających i ulegających zakryciu podlegają:

- przygotowanie podłoża,
- wykonanie podbudowy,
- wykonanie podsypki,
- wykonanie ławy pod krawężniki.

Zasady ich odbioru są określone w D.00.00.00 „Wymagania ogólne”.

9. PODSTAWA PŁATNOŚCI

9.1. Ogólne ustalenia dotyczące podstawy płatności

Ogólne ustalenia dotyczące podstawy płatności podano w ST B.00.00.00 „Wymagania ogólne” pkt 9.

9.2. Cena jednostki obmiarowej

Cena wykonania 1 m² nawierzchni z betonowej kostki brukowej obejmuje:

- prace pomiarowe i roboty przygotowawcze,
- oznakowanie robót,
- przygotowanie podłoża i wykonanie koryta,
- dostarczenie materiałów i sprzętu,
- wykonanie podsypki,
- ustalenie kształtu, koloru i desenia kostek,
- ułożenie i ubicie kostek,
- wypełnienie spoin i ew. szczelin dylatacyjnych w nawierzchni,
- pielęgnację nawierzchni,
- przeprowadzenie pomiarów i badań wymaganych w niniejszej specyfikacji technicznej,
- odwiezienie sprzętu.

Cena wykonania 1 m² nawierzchni z betonowej kostki brukowej nie obejmuje robót towarzyszących (jak: podbudowa, obramowanie itp.), które powinny być ujęte w innych pozycjach kosztorysowych.

10. PRZEPISY ZWIĄZANE

10.1. Polskie Normy

- PN-B-04111 Materiały kamienne. Oznaczenie ścieralności na tarczy Boehmego
- PN-B-06250 Beton zwykły.
- PN-B-06712 Kruszywa mineralne do betonu zwykłego.
- PN-B-19701 Cement. Cement powszechnego użytku. Skład, wymagania i ocena zgodności
- PN-B-32250 Materiały budowlane. Woda do betonów i zapraw
- BN-80/6775-03/04 Prefabrykaty budowlane z betonu. Elementy nawierzchni dróg, ulic, parkingów i torowisk tramwajowych. Krawężniki i obrzeża
- BN-68/8931-01 Drogi samochodowe. Oznaczenie wskaźnika piaskowego.

SZCZEGÓŁOWA SPECYFIKACJA TECHNICZNA

B.11.00.00

IZOLACJA PIONOWA I POZIOMA

1. Wstęp

1.1. Przedmiot i zakres stosowania specyfikacji

1.1.1. Przedmiot specyfikacji

Przedmiotem Szczegółowej Specyfikacji Technicznej (SST) są wymagania dotyczące realizacji robót związanych z wykonaniem izolacji pionowej i poziomej przy budowie budynku biurowego pn. samodzielna kancelaria Leśnictwa Leśna.

1.1.2. Zakres stosowania specyfikacji

Ustalenia zawarte w specyfikacji obejmują wszystkie czynności umożliwiające i mające na celu wykonanie wszystkich robót przewidzianych w dokumentacji projektowej. Obejmują prace związane z dostawą materiałów, wykonawstwem i wykończeniem robót wykonywanych na miejscu.

Specyfikacja będzie stosowana jako dokument przetargowy i kontraktowy przy zlecaniu i realizacji robót wymienionych w punkcie 1.1.

1.1.3. Zakres robót objętych SST

Ustalenia zawarte w niniejszej specyfikacji dotyczą zasad prowadzenia robót związanych z wykonaniem i odbiorem izolacji pionowej ścian fundamentowych przy budowie kancelarii do obsługi leśnictwa.

1.1.4. Określenia podstawowe

Określenia podstawowe w niniejszej SST są zgodne z obowiązującymi normami oraz określeniami podanymi w ST.

1.1.5. Ogólne wymagania dotyczące wykonania robót

Wykonawca jest odpowiedzialny za jakość wykonania tych robót oraz ich zgodność z umową, projektem wykonawczym, pozostałymi SST i poleceniami Zarządzającego realizacją umowy. Wprowadzanie jakichkolwiek odstępstw od tych dokumentów wymaga akceptacji Zarządzającego realizacją umowy.

1.1.6. Dokumentację jaką należy przedstawić w trakcie budowy

Dokumentacja przedstawiana przez Wykonawcę w trakcie budowy musi być zgodna z zasadami podanymi w Ogólnej Specyfikacji Technicznej. Dodatkowo Wykonawca dostarczać będzie następujące informacje:

- harmonogram i kolejność prac budowlanych.

2. Materiały

2.1. Ogólne wymagania dotyczące materiałów

Ogólne wymagania dotyczące materiałów i ich rodzaju podano w Ogólnej Specyfikacji Technicznej pkt 2.

2.2. Izolacja pionowa

Paroizolacja z folii PE

Wymogi techniczne:

- grubość 0,20 mm,
- masa powierzchniowa 190 g/m²,
- wytrzymałość na rozdieranie ≥ 60 N/mm,
- przepuszczalność przy działaniu słupa wody o wysokości 1 m w czasie 100 h nie przekracza
- opór dyfuzyjny ≥ 600 m² hPa/g
- rozprzestrzenianie ognia: nie rozprzestrzeniające ognia

Folia wysokoparoprzepuszczalna >1500 g/m²

- chroni przed przeciekami,
- umożliwia odprowadzenie wilgoci z warstwy ociepleniowej,
- zapobiega wydmuchiowaniu włókien z ocieplenia przez wiatr

2.3 Izolacja pozioma na cokole pod oczep drewniany

- papa termozgrzewalna wierzchniego krycia gr. min 3,00mm.

3. Sprzęt

3.1. Ogólne wymagania dotyczące sprzętu

Ogólne wymagania dotyczące sprzętu podano w Ogólnej Specyfikacji Technicznej pkt 3.

3.2. Sprzęt do niezbędnego wykonania robót

Rodzaje sprzętu używanego do robót budowlanych związanych z wykonaniem izolacji pionowej do uznania Wykonawcy, po uzgodnieniu z Zarządzającym realizacją umowy.

Jakikolwiek sprzęt, maszyny lub narzędzia nie gwarantujące zachowania wymagań jakościowych robót i przepisów BIOZ zostaną przez Zarządzającego realizacją umowy zdyskwalifikowane i niedopuszczone do robót.

4. Transport.

4.1. Ogólne wymagania dotyczące transportu

Ogólne wymagania dotyczące transportu podano w Ogólnej Specyfikacji Technicznej pkt 4

4.2. Transport materiałów

4.2.1 Pakowanie i magazynowanie

Materiały powinny być przechowywane na suchym podkładzie, w pomieszczeniach krytych i zamkniętych. Na stanowisku roboczym odkrytym materiały należy układać na podkładach z desek lub płyt betonowych i przykrywać szczelnie brezentem lub folią. Przechowywanie w magazynach półotwartych lub zamkniętych, suchych i przewiewnych, zabezpieczonych przed opadami atmosferycznymi. Opakowania należy ustawiać w pozycji stojącej, ściśle jedno obok drugiego najwyżej w dwóch warstwach. Rolki papy należy przechowywać w pomieszczeniach krytych, chroniących papę przed zawilgoceniem, działaniem promieni słonecznych, z dala od grzejników.

4.2.2. Transport sprzętu i materiałów

Transport materiałów izolacyjnych należy wykonać zgodnie z wymogami aktualnej normy. Środki transportu powinny zabezpieczać załadowane wyroby przed wpływami atmosferycznymi. Rolki papy należy przewozić krytymi środkami transportu, ładowane w jednej warstwie, w pozycji stojącej obok siebie bez luzu, zabezpieczone przed przewróceniem i uszkodzeniem. Materiały powinny być pakowane, przechowywane i transportowane w sposób wskazany w normach państwowych i ITS.

5. WYKONANIE ROBÓT

5.1. Zasady ogólne wykonania robót

Ogólne zasady wykonania robót podano w Ogólnej Specyfikacji Technicznej pkt 5.

Przy wykonywaniu izolacji przeciwwodnych należy przestrzegać zasad podanych w normie PN-69/B-1026 Izolacje bitumiczne. Wymagania i badania techniczne przy odbiorze.

5.2. Wykonanie izolacji pionowej

Folia paroizolacyjna i przeciwwilgociowa pełni funkcję zabezpieczenia izolacji termicznej i warstw przegród budowlanych przed przenikaniem pary wodnej i wilgoci. Folia paroprzepuszczalna pełni funkcję zabezpieczenia izolacji termicznej przed zawilgoceniem, zanieczyszczeniem kurzem. Zapobiega skraplaniu się pary wodnej w przestrzeni izolacyjnej, utrzymuje optymalną wilgotność wewnątrz przegród budowlanych. Izolacje przeciwwilgociowe, paroizolacje i wiatroizolacje za projektowane zostały jako jednowarstwowe. Folia układana jest bez klejenia, na sucho. Arkusze folii winny być wstępnie naprężone do uzyskania powierzchni bez pofalowań i załamań. Arkusze na powierzchniach ze spadkiem układają się zgodnie z kierunkiem spływu wód. Szczelność układów zapewnia się poprzez klejenie zakładów sąsiednich arkuszy folii taśmą uszczelniającą i obustronnie klejącą. Zakład arkuszy winien wynosić min. 15 cm. Wolne krawędzie arkuszy folii powinny być szczelnie mocowane do elementów okalających taśmą klejącą aluminiową. Uszkodzenia folii można naprawiać stosując łąty z zastosowanej folii klejone taśmą dwustronną.

5.3. Wykonanie izolacji poziomej

Przygotowanie podłoża: podłoże powinno być sprawdzone i przygotowane

Wykonanie izolacji:

Pokrycie z papy asfaltowej zgrzewalnej

Papa asfaltowa zgrzewalna jest przeznaczona do przyklejania do podłoża oraz sklejania metodą zgrzewania, tj. przez podgrzewanie spodniej powierzchni papy płomieniem palnika gazowego do momentu nadtopienia masy powłokowej. Przy przyklejaniu pap zgrzewalnych za pomocą palnika na gaz propan-butan należy przestrzegać następujących zasad:

- a) palnik powinien być ustawiony w taki sposób, aby jednocześnie podgrzewał podłoże i wstęgę papy od strony przekładki antyadhezyjnej. Jedynym wyjątkiem jest klejenie papy na powierzchni płyty warstwowej z rdzeniem styropianowym, kiedy nie dopuszcza się ogrzewania podłoża,

- b) w celu uniknięcia zniszczenia papy działanie płomienia powinno być krótkotrwałe, a płomień palnika powinien być ciągle przemieszczany w miarę nadtapiania masy powłokowej,

- c) niedopuszczalne jest miejscowe nagrzewanie papy, prowadzące do nadmiernego spływu masy asfaltowej lub jej zapalenia,

d) fragment wstęgi papy z nadtopioną powłoką asfaltową należy natychmiast docisnąć do ogrzewanego podłoża wałkiem o długości równej szerokości pasma papy

6. KONTROLA JAKOŚCI ROBÓT

Do obowiązków Wykonawcy należy opracowanie i przedstawienie programu zapewnienia jakości, w którym przedstawi zamierzony sposób wykonywania robót, możliwości techniczne, kadrowe i organizacyjne gwarantujące wykonanie robót zgodnie z dokumentacją projektową, ST oraz poleceniami i ustaleniami przekazanymi przez Inspektora Nadzoru.

Program zapewnienia jakości powinien zawierać:

A/ część ogólną opisującą:

- organizację wykonania robót, w tym terminy i sposób prowadzenia robót
- bezpieczeństwo i higienę pracy
- wykaz zespołów roboczych, ich kwalifikacje i przygotowanie praktyczne
- wykaz osób odpowiedzialnych za jakość i terminowość wykonania poszczególnych elementów robót

B/ część szczegółową opisującą dla każdego asortymentu robót:

- wykaz maszyn i urządzeń stosowanych na budowie z ich parametrami technicznymi
- rodzaje i ilości środków transportu oraz urządzeń do magazynowania i załadunku materiałów
- sposób zabezpieczenia i ochrony ładunków przed utratą ich właściwości w czasie transportu
- sposób postępowania z materiałami i robotami nie odpowiadającymi wymaganiom

Celem kontroli robót powinno być takie sterowanie ich przygotowaniem i wykonaniem, aby osiągnąć założoną jakość robót. Wykonawca jest odpowiedzialny za pełną kontrolę robót i jakości materiałów. Materiały powinny posiadać atesty określające w sposób jednoznaczny ich cechy.

Kontrola jakości robót polega na sprawdzeniu:

- sposobu wykonywania izolacji przeciwwilgociowej

7. OBMIAŁ ROBÓT

7.1. Ogólne zasady obmiaru robót

Obmiar robót będzie określać faktyczny zakres wykonywanych robót w jednostkach ustalonych w kosztorysie ofertowym. Obmiaru dokonuje Wykonawca po powiadomieniu Inspektora zakresie obmierzanych robót i terminie obmiaru, co najmniej na 3 dni przed tym terminem. Obmiary będą przeprowadzone przed częściowym lub końcowym odbiorem robót, a także w przypadku występowania dłuższej przerwy w robotach i zmiany wykonawcy.

Obmiar robót zanikających przeprowadza się w czasie ich wykonywania, a obmiar robót podlegających zakryciu przeprowadza się przed ich zakryciem. Roboty pomiarowe do obmiaru oraz nieodzwonne obliczenia będą wykonane w sposób zrozumiały i jednoznaczny. Wymiary skomplikowanych powierzchni lub objętości będą uzupełnione odpowiednimi szkicami umieszczonymi na karcie książki obmiaru, lub w formie załącznika. Wyniki obmiaru będą wpisane do książki obmiaru. Jakikolwiek błąd lub przeoczenie (opuszczenie) w ilościach podanych w przedmiarze ofertowym nie zwalnia Wykonawcy od obowiązku ukończenia wszystkich robót.

7.2. Zasady określenia ilości robót i materiałów

O ile dla pojedynczych elementów zadania budowlanego nie określono inaczej ilość poszczególnych konstrukcji oblicza się według wymiarów podanych w projektach i na zasadach przedmiarowania podanych w odpowiednich dla danego rodzaju robót KNR-ach, założeniach kalkulacyjnych i jednostkach miary dla nakładów rzeczowych robocizny, materiałów i pracy sprzętu dla elementów określonych w główkach tablic.

8. ODBIORY ROBÓT

Ogólne zasady odbioru robót podano w Ogólnej Specyfikacji Technicznej pkt 8.0.

Odbiory poszczególnych rodzajów robót dzielą się na: odbiory częściowe, tzw. odbiory zanikowe i odbiór końcowy. Odbiorowi częściowemu podlegają te części robót, do których późniejszy dostęp jest niemożliwy lub utrudniony. Wyniki odbioru częściowego powinny być odnotowane w protokole. Odbiór końcowy powinien być przeprowadzony po całkowitym zakończeniu robót.

Odbiór materiałów, wyrobów i elementów

Każda dostarczona na budowę partia materiałów, wyrobów lub elementów powinna być sprawdzona przez komórkę kontroli technicznej (K.T) producenta i zaopatrzona w zaświadczenie o jakości. Odbiorca może uznać, że

zaświadczenie to jest wystarczające lub może dokonać dodatkowego odbioru, stosując badania zwykłe lub pełne. Badania pełne przeprowadza się, jeżeli dostarczone materiały, wyroby czy elementy nasuwają zastrzeżenia na podstawie oględzin lub wykonanych badań zwykłych, bądź są przeznaczone do budowli szczególnie odpowiedzialnych ze względu na ich pracę statyczną, warunki użytkowania lub wysokie wymagania estetyczne.

Jeżeli materiały, wyroby lub elementy nie są objęte normami polskimi lub branżowymi, wówczas powinny uzyskać świadectwo dopuszczenia do stosowania, wydane przez Instytut Techniki Budowlanej.

9. Podstawa płatności

9.1. Ustalenia ogólne

Podstawą płatności jest cena jednostkowa, skalkulowana przez Wykonawcę za jednostkę obmiarową ustaloną dla danej pozycji w kosztorysie ofertowym.

Cena jednostkowa pozycji będzie uwzględniać wszystkie czynności, wymagania i badania składające się na jej wykonanie. Cena jednostkowa będzie obejmować:

- robocizną bezpośrednią
- wartość zużytych materiałów wraz z kosztami ich zakupu
- wartość pracy sprzętu wraz z kosztami jednorazowymi
- koszty pośrednie, w skład których wchodzi: płace personelu i kierownictwa budowy, pracowników nadzoru, koszty urządzenia i eksploatacji zaplecza budowy (w tym doprowadzenie energii i wody, budowa dróg dojazdowych) itp
- wydatki dotyczące bhp, usługi obce na rzecz budowy (składowania odpadów budowlanych, opłaty za dzierżawę placów, ekspertyzy dotyczące wykonanych robót, ubezpieczenia oraz koszty zarządu przedsiębiorstwa Wykonawcy)
- zysk kalkulacyjny zawierający ewentualne ryzyko Wykonawcy z tytułu innych wydatków mogących wystąpić w czasie realizacji robót i w okresie gwarancyjnym
- podatki obliczane zgodnie z obowiązującymi przepisami.

Do cen jednostkowych nie należy wliczać podatku VAT. Cena jednostkowa zaproponowana przez Wykonawcę za daną pozycję w kosztorysie ofertowym jest ostateczna i wyklucza możliwość żądania zapłaty dodatkowej za wykonanie robót objętych tą pozycją kosztorysową.

10. Przepisy i dokumenty związane

10.1. Związane normatywy

- WTWO Robót budowlano – montażowych Tom 1,2 – Budownictwo ogólne:
- Specyfikacja Istotnych Warunków Zamówienia
- Projekt budowlany (architektura + instalacja sanitarna i elektryczna)
- Specyfikacje Techniczne

10.2. Zalecane normy i dokumenty

Mają zastosowanie wszystkie związane z tym tematem normy polskie (PN) i branżowe (BN) w tym w szczególności NORMY :

- PN-70/B-10100 Roboty tynkowe. Tynki zwykłe. Warunki i badania przy odbiorze.
- PN - 63/B - 06251 Roboty budowlane i żelbetowe
- PN - 68/B - 06050 Roboty ziemne i budowlane
- PN - 56/B - 06024 Wytoczne wykonania robót ziemnych
- PN - 85/B - 04500 Zaprawy budowlane. Badania cech fizycznych wytrzymałościowych
- PN - 85/B - 04500 Zaprawy budowlane. Badania cech fizycznych wytrzymałościowych
- PN - 88/B - 32250 Materiały budowlane. Woda do betonów i zapraw
- PN - B - 30020:1999 Wapno
- PN - 79/B – 06711 Kruszywa mineralne. Piaski do zapraw budowlanych.
- PN - 90/B - 14501 Zaprawy budowlane zwykłe
- PN - B - 19701:1997 Cementy powszechnego użytku
- PN - ISO - 9000 (Seria 9000, 9001, 9002, 9003 i 9004) Normy dotyczące systemów zapewnienia jakości i zarządzanie systemami zapewnienia jakości

SZCZEGÓŁOWA SPECYFIKACJA TECHNICZNA

B.12.00.00

STOLARKA OKIENNA I DRZWIOWA

1. Wstęp

1.1. Przedmiot SST

Przedmiotem niniejszej szczegółowej specyfikacji technicznej są wymagania dotyczące wykonania i odbioru stolarki drzwiowej i okiennej przy budowie budynku biurowego pn. samodzielna kancelaria Leśnictwa Leśna.

1.2. Zakres stosowania SST

Szczegółowa specyfikacja techniczna jest stosowana jako dokument przetargowy i kontraktowy przy zlecaniu i realizacji robót wymienionych w pkt. 1.1.

1.3. Zakres robót objętych SST

Roboty, których dotyczy specyfikacja, obejmują wszystkie czynności umożliwiające i mające na celu wykonanie montażu drzwi oraz stolarki drzwiowej i okiennej.

W skład tych robót wchodzi:

Okna drewniane klejone w kolorze orzecha włoskiego o wsp. ciepła $U=0,9 \text{ W/m}^2\text{K}$ dla całego okna

Drzwi wewnętrzne oraz zewnętrzne drewniane

Parapety wewnętrzne drewniane

1.4. Określenia podstawowe

Określenia podane w niniejszej SST są zgodne z obowiązującymi odpowiednimi normami i przedstawione w ST Warunki ogólne.

1.5. Ogólne wymagania dotyczące robót.

Wykonawca robót jest odpowiedzialny za jakość ich wykonania oraz za zgodność z dokumentacją projektową, SST i poleceniami Inspektora nadzoru budowlanego.

2. Materiały

Wbudować należy stolarkę kompletnie wykończoną wraz z okuciami i powłokami malarskimi oraz parapetami.

2.1. Drewno

Do produkcji stolarki budowlanej powinna być stosowana tarcica iglasta oraz półfabrykaty tarte odpowiadające normom państwowym.

Wilgotność bezwzględna drewna w stolarce okiennej i drzwiowej powinna zawierać się w granicach 10–16%.

Dopuszczalne wady i odchyłki wymiarów stolarki drzwiowej i okiennej nie powinny być większe niż podano poniżej.

| Różnice wymiarów [mm] | | okien | drzwi |
|--|----------------------|-------|-------|
| wymiary zewn. ościeżnicy do 1 m | | 5 | 5 |
| powyżej 1 m | | 5 | 5 |
| różnica długości przeciwległych elementów do 1 m | | 1 | 1 |
| ościeżnicy mierzona w świetle skrzydła we wrębie | powyżej 1 m | 2 | 2 |
| | szerokość do 1 m | 1 | |
| | powyżej 1 m | 2 | |
| | wysokość powyżej 1 m | 2 | |
| różnica długości przekątnych do 1 m | | | 2 |
| przekątnych skrzydeł we wrębie | 1 do 2 m | 3 | 3 |
| | powyżej 2 m | 3 | 3 |
| przekroje szerokość | do 50 mm | 1 | |
| | powyżej 50 mm | 2 | |
| elementów grubość | do 40 mm | – | 1 |
| | powyżej 40 mm | – | 2 |
| grubość skrzydła | | – | 1 |

2.2. Okucia budowlane

2.2.1. Każdy wyrób stolarki budowlanej powinien być wyposażony w okucia zamykające, łączące, zabezpieczające i uchwytyowo-osłonowe.

2.2.2. Okucia powinny odpowiadać wymaganiom norm państwowych, a w przypadku braku takich norm - wymaganiom określonym w świadectwie ITB dopuszczającym do stosowania wyroby stolarki budowlanej

wyposażone w okucie, na które nie została ustanowiona norma.

2.2.3. Okucia stalowe powinny być zabezpieczone fabrycznie antykorozyjnie.

2.3. Skrzydła drzwiowe i ościeżnice

Zastosować drzwi płytowe typowe wg zestawienia stolarki w projekcie technicznym. Skrzydła drzwiowe płytowe fabrycznie wykończone. Kolor okleiny ustalić z inwestorem. Ościeżnice drewniane. Drzwi mają posiadać zamki patentowe. Drzwi zewnętrzne drewniane klejone w kolorze okien wykonać na zamówienie u stolarza ze wsp. ciepła $U \leq 1,6 \text{ W/m}^2\text{K}$ wg rysunku zestawienia stolarki oraz rysunku elewacji południowej.

2.4. Składowanie elementów

Wszystkie wyroby należy przechowywać w magazynach zamkniętych, suchych i przewiewnych, zabezpieczonych przed opadami atmosferycznymi.

Podłogi w pomieszczeniu magazynowym powinny być utwardzone, poziome i równe.

Wyroby należy układać w jednej lub kilku warstwach w odległości nie mniejszej niż 1 m od czynnych urządzeń grzejnych i zabezpieczyć przed uszkodzeniem.

Parapety choć doskonale opakowane w folię, wymagają starannego przechowywania w pozycji leżącej na gładkich powierzchniach.

Podczas transportu należy zwrócić szczególną uwagę na zabezpieczenie parapetu przed uszkodzeniami mechanicznymi. Zabrania się przewożenia parapetów zwisających ze skrzyń ładunkowych samochodów.

Magazynować w pomieszczeniach zamkniętych, zimną ogrzewanych. Nie należy dopuszczać do nadmiernego przegrzewania się - przechowując parapety w pomieszczeniach otwartych należy przykrywać je białą folią, zabezpieczając w ten sposób przed słońcem.

2.5. Stolarka okienna z drewna klejonego

Zastosować stolarkę wykonaną z drewna klejonego w kolorze orzecha włoskiego o wsp. ciepła $U=0,9 \text{ W/m}^2\text{K}$ dla całego okna z szybą P-3 antywłamaniową trój- szybową z argonem; w oknach zastosować sterownik higrosterowny o właściwościach ciepłochronnych. Okna uchylno- rozwieralne wykonać ze szprosami szer. 2,5cm w kolorze zgodnym z kolorem okna wg zestawienia stolarki. Okna rozwieralne zgodnie z dokumentacją projektową.

2.6. Parapety wewnętrzne i zewnętrzne

Parapety wewnętrzne i zewnętrzne z drewna. Szerokość i długość parapetów ustalić na podstawie dokumentacji projektowej i przedmiaru robót.

3. Sprzęt

Roboty można wykonać przy użyciu dowolnego typu sprzętu

4. Transport

Każda partia wyrobów przewidziana do wysyłki powinna zawierać wszystkie elementy przewidziane normą lub projektem indywidualnym. Okucia nie zamontowane do wyrobu przechowywać i transportować w odrębnych opakowaniach. Elementy do transportu należy zabezpieczyć przed uszkodzeniem przez odpowiednie opakowanie. Zabezpieczone przed uszkodzeniem elementy przewozić w miarę możliwości przy użyciu palet lub jednostek kontenerowych. Elementy mogą być przewożone dowolnymi środkami transportu zaakceptowanymi przez Inżyniera, oraz zabezpieczone przed uszkodzeniami, przesunięciami lub utratą stateczności. Sposób składowania wg punktu 2.7.

5. Wykonanie robót

5.1. Przygotowanie ościeży.

5.1.1. Przed osadzeniem stolarki należy sprawdzić dokładność wykonania ościeży, do którego ma przylegać ościeżnica. W przypadku występujących wad w wykonaniu ościeży lub zabrudzenia powierzchni ościeży, ościeże należy naprawić i oczyścić.

5.1.2. Stolarkę okienną należy zamocować w punktach rozmieszczonych w ościeżach zgodnie z wymaganiami podanymi w tabeli poniżej.

| Wymiary zewnętrzne (cm) | | Liczba punktów zamocowań | Rozmieszczenie punktów zamocowań | |
|-------------------------|-------------|--------------------------|----------------------------------|------------|
| wysokość | szerokość | | w nadprożu i progu | na stojaka |
| Do 150 | do 150 | 4 | nie mocuje się | po 2 |
| | 150±200 | 6 | po 2 | po 2 |
| | powyżej 200 | 8 | po 3 | po 2 |
| Powyżej 150 | do 150 | 6 | nie mocuje się | po 3 |
| | 150±200 | 8 | po 1 | po 3 |
| | powyżej 200 | 100 | po 2 | po 3 |

5.1.3. Skrzydła okienne i drzwiowe, ościeżnice nie powinny wolne od jakichkolwiek wad , np pęknięcia, wyrwy.

5.2. Osadzanie i uszczelnianie stolarki

5.2.1. Osadzanie stolarki okiennej

W sprawdzone i przygotowane ościeże należy wstawić stolarkę na podkładkach lub listwach. Elementy kotwiące osadzić w ościeżach.

Uszczelnienie ościeży należy wykonać pianką poliuretanową. Ustawienie okna należy sprawdzić w pionie i w poziomie. Dopuszczalne odchylenie od pionu powinno być mniejsze od 1 mm na 1 m wysokości okna, nie więcej niż 3 mm.

Różnice wymiarów po przekątnych nie powinny być większe od:

- 2 mm przy długości przekątnej do 1 m,
- 3 mm przy długości przekątnej do 2 m,
- 4 mm przy długości przekątnej powyżej 2 m.

Zamocowane okno należy uszczelnić pod względem termicznym przez wypełnienie szczeliny między ościeżem a ościeżnicą materiałem izolacyjnym dopuszczonym do stosowania do tego celu świadectwem ITB. Zabrania się używać do tego celu materiałów wydzielających związki chemiczne szkodliwe dla zdrowia ludzi. Osadzone okno po zmontowaniu należy dokładnie zamknąć. Osadzenie parapetów wykonywać po całkowitym osadzeniu i uszczelnieniu okien.

5.2.2. Montaż parapetów

Parapety wewnętrzne

Parapety wewnętrzne drewniane w kolorze okien. Grubość parapetu 3 cm. Parapety szerokości min. 32cm.

Parapet należy osadzić na piance poliuretanowej, zachowując lekki spadek do wewnątrz pomieszczenia.

Parapety zewnętrzne

Parapety zewnętrzne wykonane z drewna. Montując parapety należy pamiętać o następujących wskazówkach:

- Parapet szerokości min. 24cm
- Aby zapewnić prawidłowe odprowadzenie wody z powierzchni parapetu należy zachować przy montażu minimum 5 stopniowy spadek.
- Rozpocząć układanie kształtek i kończyć elementami z wraz z zakończeniami bocznymi

5.2.3. Osadzanie stolarki drzwiowej

Dokładność wykonania ościeży powinna odpowiadać wymogom dla robót murowych wg SST B.06.00.00 i SST B.06.01.00

Ościeżnicę mocować za pomocą kotew. Ościeżnice należy zabezpieczyć przed korozją biologiczną od strony muru. Szczeliny między ościeżnicą a murem wypełnić materiałem izolacyjnym dopuszczonym do tego celu świadectwem ITB.

Po zmontowaniu dokładnie zamknąć i sprawdzić luz.

Dopuszczalne wymiary luzów w stykach elementów stolarskich.

| Miejsca luzów | Wartość luzu i odchyłek | |
|--------------------------------|-------------------------|-------|
| | okien | drzwi |
| Luzy między skrzydłami | +2 | +2 |
| Między skrzydłami a ościeżnicą | -1 | -1 |

5.3. Powłoki malarskie

Powierzchnia powłok nie powinna mieć uszkodzeń.

Barwa powłoki powinna być jednolita, bez widocznych poprawek, śladów pędzla, rys i odprysków.

Wykonane powłoki nie powinny wydzielać nieprzyjemnego zapachu i zawierać szkodliwych dla zdrowia.

6. Kontrola jakości

6.1. Zasady kontroli jakości powinny być zgodne z wymogami PN-88/B-10085 dla stolarki okiennej i drzwiowej, PN72/B-10180 dla robót szklarskich.

6.2 Ocena jakości powinna obejmować:

- sprawdzenie zgodności wymiarów,
- sprawdzenie jakości materiałów z których została wykonana stolarka,
- sprawdzenie prawidłowości wykonania z uwzględnieniem szczegółów konstrukcyjnych,
- sprawdzenie działania skrzydeł i elementów ruchomych, okuć oraz ich funkcjonowania,
- sprawdzenie prawidłowości zmontowania i uszczelnienia.
- Osadzone elementy powinny być uszczelnione między powierzchnią ościeży a ościeżnicą lub ścianą tak, aby nie następowało przewiewanie, przemarzanie lub przecieki wody opadowej. Uszczelnienia wykonywać z elastycznej masy uszczelniającej. Dopuszczalne błędy wykonania elementów powinny odpowiadać wymaganiom normy PN-80/M-02138

7. Obmiar robót

Jednostką obmiarową robót jest – [szt.] wbudowanej stolarki oraz parapetu.

8. Odbiór robót

Wszystkie roboty wymienione w B.11.00.00 podlegają zasadom odbioru robót zanikających. Odbiór obejmuje wszystkie materiały podane w punkcie 2, oraz czynności wyszczególnione w punkcie 5.

9. Podstawa płatności

Płaci się za ustaloną ilość wykonanych robót w jednostkach podanych w punkcie 7. Cena obejmuje:

- dostarczenie gotowej stolarki,
- osadzenie stolarki w przygotowanych otworach z uszczelnieniem i ewentualnym obiciem listwami,
- dopasowanie i wyregulowanie
- ewentualną naprawę powstałych uszkodzeń.

10. Przepisy związane

| | |
|-----------------|--|
| PN-B-10085:2001 | Stolarka budowlana. Okna i drzwi. Wymagania i badania. |
| PN-72/B-10180 | Roboty szklarskie. Warunki i badania techniczne przy odbiorze. |
| PN-78/B-13050 | Szkło płaskie walcowane. |
| PN-75/B-94000 | Okucia budowlane. Podział. |
| PN-C-81901:2002 | Farby olejne do gruntowania ogólnego stosowania. |
| BN-71/6113-46 | Farby chemoutwardzalne na stolarkę budowlaną. |

SZCZEGÓŁOWA SPECYFIKACJA TECHNICZNA

B.13.00.00

**ROBOTY IZOLACYJNE ŚCIAN ORAZ STROPU
DREWNIANEGO**

1. WSTĘP

1.1. Przedmiot SST

Przedmiotem niniejszej szczegółowej specyfikacji technicznej są wymagania dotyczące wykonania i odbioru izolacji termicznej sufitu oraz ścian zewnętrznych i wewnętrznych przy budowie budynku biurowego pn. samodzielna kancelaria Leśnictwa Leśna.

1.2. Zakres stosowania SST

Szczegółowa specyfikacja techniczna jest stosowana jako dokument przetargowy i kontraktowy przy zlecaniu i realizacji robót wymienionych w pkt. 1.1.

1.3. Zakres robót objętych SST

1.3.1. Roboty, których dotyczy specyfikacja, obejmują wszystkie czynności umożliwiające i mające na celu wykonanie robót w zakresie ocieplenia sufitu nad parterem w tym:

1.3.1.1. Ocieplenie sufitu (są to miejsca rozstawu belek stropowych i krokwi), wełną mineralną gr. 20cm w dwóch warstwach po 10cm każda.

1.3.1.2. Ocieplenie szkieletu drewnianego ścian zewnętrznych wełną mineralną gr. 20cm oraz gr. 5cm w przestrzeni pomiędzy profilami szkieletu stalowego dla płyt gipsowych, oraz szkieletu ścian wewnętrznych gr. 20cm lub 15cm. Przestrzenie stalowe profili aluminiowych także należy wypełnić wełną lub pinką w celu uniknięcia mostków termicznych.

1.3.1.3 Ocieplenie ścian zewnętrznych (na płytach OSB) płytami z wełny mineralnej gr. 12cm z mineralnymi tynkami szlachetnymi cienkowarstwowymi.

1.4. Określenia podstawowe

1.4.1. Określenia podane w niniejszej ST są zgodne z obowiązującymi odpowiednimi normami oraz określeniami podanymi poniżej:

1.4.2. Folie paroizolacyjne

1.4.2.1. Folie paroizolacyjne montuje się na poddaszach między płytami kartonowo - gipsowymi a termoizolacją. Są one stosowane po ciepłej stronie ocieplenia, w celu zapobieżenia przedostawaniu się pary wodnej powstającej w trakcie normalnego użytkowania pomieszczeń do termoizolacji, co przy niższych temperaturach po przeciwnej stronie powodowałoby wykoplenie się wilgoci wewnątrz ocieplenia, przez co wzrósłby współczynnik przenikania ciepła dla przegrody i zawilgocenie narastałoby.

1.4.3. Wełna mineralna (wełna kamienna) – materiał izolacyjny pochodzenia mineralnego. Wełnę mineralną produkuje się zazwyczaj z kamienia bazaltowego, który topi się w temperaturze + 1400°C, po stopieniu poddaje się go procesowi rozwłóknienia. Otrzymany materiał, jako wyrób stosowany jest w postaci płyt, filcy, mat, otulin lub luzem.

1.4.4. BSO – Bezspoinowy System Ocieplenia - jest wyrobem budowlanym zgodnie z art. 2 Ustawy z dnia 16 kwietnia 2004 r o wyrobach budowlanych. Dokumentami dopuszczającymi BSO do obrotu są:

- na rynku europejskim (w tym polskim–krajowym)–Europejska Aprobata Techniczna udzielana w oparciu o ETAG 004
- na rynku krajowym - Aprobata Techniczna ITB udzielana w oparciu o odpowiedni ZUAT.

1.4.5. Podłoże - pod pojęciem “podłoże” rozumiana jest warstwa, na którą nakładany jest kolejny materiał (składnik zestawu wyrobów do wykonywania ociepleń), mierzona od powierzchni kontaktu na minimalną głębokość mającą wpływ na skuteczność zamocowania.

I tak np.: dla operacji klejenia izolacji cieplnej – podłożem jest warstwa przegrody w stanie przed zamocowaniem ocieplenia, od lica do głębokości ewentualnego zniszczenia podczas odrywania stwardniałej masy klejącej o minimalnej wymaganej wytrzymałości.

1.5. Ogólne wymagania dotyczące robót

1.5.1. Wykonawca robót jest odpowiedzialny za jakość ich wykonania oraz za zgodność z dokumentacją projektową, ST i poleceniami Inspektora nadzoru. Ogólne wymagania dotyczące robót podano w ST. B.00.00.00 pkt. 5.

1.5.2. Aby izolacja była skuteczna należy zadbać o spełnienie takich warunków jak właściwy dobór materiałów i ich parametrów - np. właściwa kolejność warstw, grubość wełny mineralnej, szczelne mocowanie paraizolacji i duża precyzja wykonania całego montażu.

1.5.3. Przy ociepleniu elementów poddasza i ścian drewnianych należy uzyskać ciągłość izolacji stropu, dachu i ścian zewnętrznych. Warstwy przegrody, poczynając od strony wewnętrznej do zewnętrznej, powinny mieć malejący opór dyfuzyjny, tzn. każda kolejna warstwa przepuszcza coraz większą ilość pary wodnej.

1.5.4. Po wykonaniu ocieplenia stropu, podłogę na nieużytkowym poddaszu zaleca się wykonać z desek wg dokumentacji projektowej.

1.5.5. Po wykonaniu ocieplenia ścian zewnętrznych zaleca się montaż płyt OSB/3 gr. 18mm jako płyty osłonowe.

2. MATERIAŁY

2.1. Wymagania ogólne dotyczące materiałów, ich pozyskiwania i składowania podano w ST B.00.00.00 pkt. 2

2.2. Do wykonania robót należy użyć materiałów wyszczególnionych w dokumentacji projektowej. Zastosowanie poszczególnych typów materiałów powinno być zgodne z zaleceniami ich producentów. Przy wykonywaniu prac budowlanych należy stosować jedynie takie materiały, które zostały dopuszczone do obrotu i powszechnego lub

jednostkowego stosowania w budownictwie.

2.3. Wszelkie materiały do wykonywania izolacji cieplnej powinny odpowiadać wymaganiom zawartym w normach państwowych lub świadectwach ITB dopuszczających dany materiał do powszechnego stosowania w budownictwie.

2.4. Wyroby budowlane, właściwie oznaczone, powinny posiadać:

- certyfikat na znak bezpieczeństwa ,
- certyfikat lub deklarację zgodności z Polską Normą lub z aprobatą techniczną,
- atest higieniczny do stosowania w obiektach użyteczności publicznej.

2.5. Wszystkie użyte w specyfikacji lub w przedmiarze znaki handlowe, towarowe, przywołania patentów, nazwy modeli, numery katalogowe służą jedynie do określenia cech technicznych i jakościowych materiałów a nie są wskazaniem na producenta.

2.6. Materiały służące do łączenia innych materiałów (taśmy, kleje itp.) nie powinny działać destrukcyjnie na łączone materiały i powinny wykazywać dostateczną odporność w środowisku, w którym zostają użyte oraz należytą przyczepność do sklejanych materiałów, określoną wg metod badań podanych. w normach państwowych i świadectwach ITB.

2.7. Materiały izolacyjne powinny być pakowane, przechowywane i transportowane w sposób wskazany w normach państwowych i świadectwach ITB.

2.8. Materiały podstawowe

2.8.1. Folia paroizolacyjna

2.8.1.1. Pomiedzy płytami gipsowo-kartonowymi a izolacją z wełny mineralnej należy zastosować szczelną paroizolację, która ogranicza napływ pary wodnej do materiału termoizolacyjnego od strony wnętrza.

2.8.1.2. Folia paroizolacyjna PE gr.0,2mm ; opór dyfuzji pary wodnej $> 850 \text{ m}^2\text{hxhPa/g}$, wodochłonność $< 1\%$; przesiąkliwość przy działaniu słupa wody o wysokości 1,0m w czasie 24h – niedopuszczalne przesiąkanie ; klasyfikacja ogniowa : wyrób trudnopalny B2, i nierozprzestrzeniający ognia ; szerokość rolki 2,0m , długość 50 – 75m.

2.8.2. Wełna mineralna

2.8.2.1. Wełna mineralna niepalna klasa A1; $\lambda_{\text{D}} = 0,035 \text{ W/(m K)}$ gr. 10, 12, 15 i 20cm, gęstość powyżej 50 kg/m^3 ; współczynnik oporu dyfuzyjnego pary wodnej MU1.

2.8.2.2. Wełna przeznaczona do układania na stropie, między konstrukcją szkieletu drewnianego i jako zewnętrzna warstwa ocieplenia powinna być odpowiednio oznaczona. Na opakowaniu lub etykiecie musi być umieszczona informacja zawierająca:

- nazwa wyrobu lub inna charakterystyka identyfikująca,
- nazwa lub znak identyfikujący oraz adres producenta lub autoryzowanego przedstawiciela,
- rok produkcji(ostatnie dwie cyfry),
- zmiana lub czas produkcji, lub kod pochodzenia,
- klasa reakcji na ogień,
- deklarowany opór cieplny,
- deklarowany współczynnik przewodzenia ciepła,
- wymiary nominalne : grubość, długość, szerokość,
- kod oznaczenia,
- liczba sztuk i powierzchnia w opakowaniu.

2.8.3. Zaprawa klejąca do przyklejania płyt izolacyjnych z wełny w systemie ociepleń oraz do przyklejania i wykonywania warstwy zbrojącej płyt izolacyjnych z wełny w systemie ociepleń

2.8.4. Preparat gruntujący to dyspersja gruntująca. Przeznaczona do wyrównywania chłonności i wzmacniania przyczepności podłożu (wełny mineralnej) pod planowane roboty tynkarskie.

2.8.5. Siatka podtynkowa z włókna szklanego, standardowa, bezwęzłkowa o gramaturze 145 lub 165 g/m^2 .

2.8.6. Tynk Silikatowy. Gotowy do użycia, otwarty dyfuzyjnie, hydrofobowy, odporny na wpływ niekorzystnych warunków atmosferycznych, odporny na promieniowanie UV, o dużej odporności na agresję mikrobiologiczną.

Biały lub barwiony: według wzornika kolorów.

2.8.7. Materiały uzupełniające

2.8.7.1. łączniki do zamocowania izolacji do belek stropowych i krokwi,

2.8.7.2. Profile do elementów uzupełniających BSO zaliczamy:

- profile cokołowe (startowe)
- profile narożne (kątowniki)
- profile dylatacyjne
- profile narożnikowe
- siatki diagonalne
- inne

Stosować odpowiednie ze względu na grubość izolacji profile wykonane z aluminium lub innego materiału nie powodującego niekorzystnych reakcji z zaprawami oraz niekorodującego.

2.8.7.3. inne, niezbędne dla skompletowania zaprojektowanych elementów, wg zestawienia dostawców lub

producentów.

2.8.8. Schody na poddasze – zastosować schody składane z wkładem cieplochronnym $U=1,0 \text{ W/m}^2\text{K}$

3. SPRZĘT

3.1. Ogólne wymagania dotyczące sprzętu podano w ST B.00.00.00 pkt. 3

3.2. Sprzęt do wykonywania robót

3.2.1. Roboty można wykonać ręcznie lub przy użyciu innych specjalistycznych narzędzi.

3.2.2. Roboty można wykonać przy użyciu typu sprzętu zaakceptowanego przez Inspektora nadzoru

3.2.3. Stan techniczny użytego sprzętu musi gwarantować wykonanie zamówienia zgodnie ze sztuką budowlaną i zasadami bhp. Wykonawca jest zobowiązany do używania jedynie takiego sprzętu, który nie spowoduje niekorzystnego wpływu na jakość i środowisko wykonywanych robót. Sprzęt używany do realizacji robót powinien być zgodny z ustaleniami SST oraz projektu organizacji robót. Wykonawca dostarczy kopie dokumentów potwierdzających dopuszczenie sprzętu do użytkowania zgodnie z jego przeznaczeniem.

4. TRANSPORT

4.1. Ogólne wymagania dotyczące transportu podano w ST B.00.00.00 pkt. 4.

4.2. Przewożone materiały muszą być odpowiednio opakowane, a środki transportowe muszą zapewnić ich bezpieczny przewóz na budowę. Zamawiający nie precyzuje szczegółowych wymagań w tym zakresie. Wykonawca jest zobowiązany usuwać na bieżąco, na własny koszt, wszelkie uszkodzenia i zanieczyszczenia spowodowane przez jego pojazdy na drogach publicznych, dojazdach do terenu budowy i na terenie budowy.

4.3. Wyroby mogą być przewożone jednostkami transportu samochodowego i innymi. Załadunek i wyładunek wyrobów w jednostkach ładunkowych (na paletach) należy prowadzić sprzętem mechanicznym, wyposażonym w osprzęt widłowy, kleszczowy lub chwytakowy.

4.4. Załadunek i wyładunek wyrobów transportowanych luzem wykonuje się ręcznie. Ręczny załadunek zaleca się prowadzić przy maksymalnym wykorzystaniu sprzętu i narzędzi pomocniczych takich jak: kleszcze, chwytaki, wciągniki, wózki.

5. WYKONANIE ROBÓT

5.1. Izolacja termiczna stropu

5.1.1. W sytuacji jeżeli niemożliwe jest wykorzystanie poddasza lub jego części w celach użytkowych, najbardziej ekonomicznym rozwiązaniem jest montaż izolacji cieplnej na poziomie stropu nad ostatnią kondygnacją pomieszczeń użytkowych. Maty lub płyty izolacyjne stanowią wypełnienie przestrzeni między belkowych izolując termicznie i akustycznie pomieszczenia rozdzielone stropem.

5.1.2. Wytyczne przy montażu wełny w przy konstrukcjach drewnianych:

5.1.2.1. Do wykonywania izolacji stosować materiały w stanie powietrzno-suchym.

5.1.2.2. Po rozpakowaniu maty izolacyjnej należy odczekać kilka minut do czasu, aż wełna rozpręży się do wymiarów nominalnych

5.1.2.3. Powierzchnia przeznaczona do izolacji powinna być oczyszczona i wolna od resztek zaprawy, luźnych kawałków tynków, pyłu, tłuszczu, nalotów czy wykwitów.

5.1.2.4. Do ocieplenia można przystąpić po szczelnym zabezpieczeniu konstrukcji dachu przed wpływem opadów atmosferycznych i wiatru – tzn. najlepiej po ułożeniu poszycia dachowego, po sprawdzeniu stanu pokrycia i usunięciu wszelkich nieszczelności pokrycia, sprawdzeniu stanu więźby dachowej i belek stropowych.

5.1.2.5. Pod belkami stropowymi zamocować folię paroizolacyjną. Folię należy układać w kierunku prostopadłym do belek stropowych z zakładem 10-15 cm. Zakłady folii uszczelnić taśmą dwustronnie klejącą. Jeżeli folia nie będzie sklejana, wtedy zakłady należy zwiększyć do min. 30 cm. Na stykach stropu z dachem, ścianą, kominem szczelność zapewnić przez zamocowanie na całej długości listwy dociskowej. Folię zamocować do konstrukcji drewnianych zszywkami lub gwoździami z dużym łebkiem. Do konstrukcji stalowych folię przykleja się taśmą dwustronnie klejącą. Analogicznie zamocować folię paroprzepuszczalną na konstrukcji szkieletowej od strony zewnętrznej wg dokumentacji projektowej.

5.1.3. Układanie wełny rozpoczyna się po zamontowaniu deskowania ażurowego ślepego pułapu.

5.1.3.1. Maty lub płyty należy przyciąć na szerokość belek z nadkładem 2-3 cm tak, aby izolacja z wełny szczelnie wypełniała przestrzeń między belką lub między słupową. Grubość izolacji w przypadku stropów drewnianych jest ograniczona wysokością belek konstrukcyjnych, a w przypadku ścian konstrukcyjnych wymiarami słupków konstrukcyjnych.

5.1.3.2. Płyty układane na sucho należy starannie docisnąć do siebie, aby uniknąć powstawania mostków termicznych na złączeniach. Warstwy ocieplające powinny być wbudowane w taki sposób, aby nie ulegały zawilgoceniu w czasie użytkowania budynku parą wodną ani wilgocią pochodzącą z innych źródeł.

5.1.3.3. Warstwa izolacji powinna być ciągła i mieć stałą grubość, zgodną z projektem.

Płyty izolacyjne powinny być układane na styk, bez szczelin i winny być przycięte na miarę bez ubytków

i wyszczerbień. Przy układaniu kilku warstw płyt należy układać je mijankowo tak, aby przesunięcie styków w kolejnych warstwach względem siebie wynosiło co najmniej 3 cm. Płyty przeznaczone do jednej warstwy powinny mieć jednakową grubość.

5.1.5. Na stropie poddasza nieużytkowego po ociepleniu należy nabić deski (wymiary zgodne z dokumentacją projektową) w kierunku prostopadłym do belek stropowych. Od strony zewnętrznej ścian po ich uprzednim ociepleniu nabić na nie płytę OSB/3 gr. 18mm.

5.1.6. Od strony wnętrza pokoju biurowego należy wykonać w formie poszycia z płyt gipsowo-kartonowych, montowanych na ruszcie wsporczym z systemowych profili metalowych (oferowanych przez producentów płyt gipsowo-kartonowych).

5.2. Izolacja termiczna ścian zewnętrznych z płyt wełny mineralnej z tynkiem

5.2.1. Przygotowanie podłoża

5.2.1.1. Wymagania techniczne dla podłoża pod mocowanie systemów ociepleń

- Wymogi fizyko-chemiczne

Podłoże powinno być stabilne, nośne, suche, czyste i pozbawione elementów zmniejszających przyczepność materiałów mocujących warstwę izolacji termicznej (np. kurz, pył, oleje szalunkowe itp.). Podłoże nie może być wykonane lub zawierać materiału, którego wejście w reakcję chemiczną z dowolnym składnikiem zestawu wyrobów do wykonywania ociepleń spowoduje utratę jego funkcji lub skuteczności całego zestawu (np. w wyniku kontaktu gips/cement).

- Wymogi geometryczne

Podłoże powinno spełniać normatywne lub umowne kryteria tolerancji odchyłeń powierzchni i krawędzi, przedstawione w niektórych punktach ST. W przypadku niespełniania wymogów geometrycznych, podłoże należy przygotować. Sposób przygotowania podłoża powinien być zgodny z aprobatami technicznymi przyjętego systemu.

5.2.2. Ocena podłoża

Wymagana jest kontrola przydatności podłoża pod kątem przyklejania płyt termoizolacyjnych i przyjęcia właściwych kroków zapewniających polepszenie przyczepności masy lub zaprawy klejowej do podłoża.

Metody oceny podłoża:

- Próba odporności na ścieranie: Otwartą dłonią lub przy pomocy czarnej i twardej tkaniny ocenić stopień zakurzenia, piaszczenia lub pozostałości wykwitów na podłożu

- Próba odporności na skrobanie lub zadrapanie: Stosując metodę siatki nacięć lub posługując się twardym i ostrym rylcem ocenić zwartość i nośność podłoża oraz stopień przyczepności istniejących powłok

- Próba zwilżania: Szczotką, pędzlem lub przy pomocy spryskiwacza określić stopień chłonności podłoża

- Test równości i gładkości: Posługując się łątą (zwykle 2 m), pionem i poziomicią określić odchyłki ściany od płaszczyzny i sprawdzić jej odchylenie od pionu, a następnie porównanie otrzymanych wyników z wymaganiami odpowiednich norm (dotyczących np. konstrukcji murowych, tynków zewnętrznych, itp.)

Powyższe próby należy przeprowadzić w kilku miejscach na podłożu, aby uzyskane wyniki były w pełni miarodajne i obiektywne dla całego obiektu. (1 raz na 20 m² powierzchni ścian)

5.2.3. Montaż profili

Przed montażem listwy cokołowej (startowej) należy wyznaczyć wysokość cokołu zaznaczając go np. przy pomocy barwionego sznura. Listwę mocuje się jako dolne wykończenie ocieplenia. Montażowy łącznik mechaniczny (najlepiej wbijany z tworzywową tuleją rozprężną) należy umieścić w otworze wzdłużnym z jednej strony profilu, dokładnie wypoziomować i zakotwić w ścianie. Należy montować po 3 łączniki na metr bieżący. Wymagane jest zakotwienie listwy cokołowej w skrajnych otworach po obu stronach profilu. Nierówności ścian należy wyrównać przy pomocy podkładek dystansowych z tworzywa. Wzajemne łączenie listew dokonać specjalnymi klipsami montażowymi, co ułatwia sprawne i poziome ustawienie profilu.

Również wszystkie widoczne powierzchnie, do których należą ościeża utworzone z nachodzących ze ściany płyt termoizolacyjnych czy też dolne i górne zakończenia systemu, należy w pierwszej kolejności zwieńczyć odpowiednimi listwami i profilami wg systemu, a w przypadku ich braku przykleić pasma z siatki z włókna szklanego, aby uzyskać ciągłą, szczelną i pewnie zamocowaną warstwę zbrojoną systemu. Wszystkie krawędzie i płaszczyzny systemu dociepleniowego muszą być bezwzględnie tak wykonane i obrobione, aby zapewnić ochronę przed otwartym ogniem w przypadku pożaru, pełną szczelność przed zawilgoceniem oraz zniszczeniem przez owady, ptaki lub gryzonie.

5.2.4. Przyklejanie płyt termoizolacyjnych

5.2.4.1. Przygotowanie zaprawy klejowej.

Zaprawę wymieszać ręcznie lub za pomocą powszechnie dostępnych urządzeń (betoniarka). W przypadku mieszania ręcznego, zaprawę dokładnie wymieszać przy użyciu wolnoobrotowej wiertarki z mieszadłem śrubowym, aż do uzyskania jednorodnej masy bez grudek. Zaprawa nadaje się do użycia po okresie dojrzwania. Bezpośrednio przed nakładaniem jeszcze raz przemieszać.

5.2.4.2. Klejenie płyt izolacyjnych:

W przypadku bardzo równego podłoża masę klejową nakładać na płyty izolacyjne metodą pełno płaszczyznową przy użyciu pacy zębatej 10 x 10 mm. Każdą płytę termoizolacyjną z nałożoną zaprawą klejącą przyciskamy do ściany i lekko ją przesuwamy w celu skutecznego rozprowadzenia kleju. Ułożenie najniższego pasa następuje na wypoziomowanej listwie cokołowej. Płyty należy układać od dołu do góry rozmieszczając pasami poziomymi, z przewiązaniem na narożach "na mijankę" (minięcie krawędzi pionowych min. 15 cm). Nie dotyczy to wyklejania ościeży otworów. Brzeg płyt musi być całkowicie przyklejony. Prawdopodobnie mocowania po zaschnięciu kleju można sprawdzić poprzez ucisk naroży – przy prawidłowo zamocowanej płycie nie powinno następować jej ugięcie.

Krawędzie płyt dociskać szczelnie do siebie. Po stwardnieniu kleju ewentualne szczeliny wynikające z dopuszczalnych tolerancji płyt termoizolacyjnych większe niż 4 mm należy wypełnić klinami z tej samej izolacji. W celu uniknięcia powstania otwartej spoiny pionowej należy po przyciśnięciu płyty, a przed przyklejeniu kolejnej płyty, usunąć nadmiar wypływającego spod niej kleju. Zabieg taki należy również wykonać na narożnikach zewnętrznych budynku. Klej nie może znaleźć się na bocznych krawędziach płyt. Każdorazowo należy używać pełnych płyt i ich połówek zachowując ich przewiązanie (nie dotyczy krawędzi ościeży). Nie należy używać płyt wyszczerbionych, wgniecionych czy połamanych. Przycinanie płyt wystających poza naroża ścian możliwe jest dopiero po związaniu kleju. Należy zachować przesunięcie styków płyt względem krawędzi ościeży na szerokość min. 10 cm. Niedopuszczalne jest pokrywanie się krawędzi płyt termoizolacyjnych z krawędziami naroży otworów w elewacjach. Płytę termoizolacyjną należy pozostawić lekko wysuniętą poza narożnik, w celu późniejszego, przycięcia jej wzdłuż prowadnicy. Narożnikowe krawędzie płyt termoizolacyjnych, zaleca się przeszlifować płasko, wzdłuż prowadnicy.

5.2.4.3. Mocowanie płyt termoizolacyjnych przy pomocy łączników mechanicznych odbywa się powinno po całkowitym stwardnieniu zaprawy klejącej (ok. 3-4 dni). Dyble należy osadzić opierając talerzyki o powierzchnię ocieplenia i zależnie od rodzaju kołka wbijać lub wkręcać trzpienie do oporu. Prawidłowo osadzone dyble nie wystają żadnym fragmentem więcej niż o 1 mm ponad powierzchnię, a w przypadku ich zagłębienia w ociepleniu, niedopuszczalne jest uszkodzenie struktury wełny mineralnej.

5.2.3. Wykonanie warstwy zbrojącej

5.2.3.1. Warstwa zbrojąca

Warstwę zbrojoną wykonuje się najwcześniej po upływie 24 godzin od montażu płyt termoizolacyjnych. Po tym czasie na płyty termoizolacyjne nakłada się masę klejącą i rozprowadza ją równomiernie pacą ze stali nierdzewnej (np. "zębatą" o wielkości zębów 10-12 mm) tworząc warstwę z materiału klejącego na powierzchni nieco większej od przyciętego pasa siatki zbrojącej. Na tak przygotowanej warstwie natychmiast rozkłada się siatkę zbrojącą i zatapia w niej przy użyciu pacy ze stali nierdzewnej, szpachlując na gładko. Siatka zbrojąca powinna być niewidoczna i całkowicie zatopiona w warstwie materiału klejącego. Warstwa zaprawy klejącej z zatopioną siatką zbrojącą tworzy warstwę zbrojoną. Siatkę zbrojącą należy układać na zakład o szerokości 8-10cm, względnie wyprowadzić poza krawędzie otworów okiennych i drzwiowych. Przy wykańczaniu cokołu z zastosowaniem listwy cokołowej zatopioną siatkę należy ściąć po dolnej krawędzi listwy. Warstwa zbrojona winna być warstwą ciągłą, tzn., że kolejne pasy siatki nie mogą pokrywać się ze spoinami między płytami. Grubość warstwy zbrojonej winna wynosić ok. 5 milimetrów.

5.2.3.2. Zbrojenie przy narożach okien, drzwi i innych otworów w elewacji

Powyżej i poniżej krawędzi otworów okien i drzwi, w celu zabezpieczenia przed zwiększonymi naprężeniami, na warstwę materiału izolacyjnego naklejamy pod kątem 45° paski tkaniny z włókna szklanego, o wymiarach minimum 25 x 35 cm (zbrojenie diagonalne)

UWAGA

Zbrojenie diagonalne wykonujemy przed wykonywaniem warstwy zbrojonej.

5.2.4. Tynk strukturalny

5.2.4.1 Podłoże pod tynk

Podłożem pod tynk w systemie BSO jest warstwa zbrojona. Podłoże musi być suche, czyste, bez pyłów, wykwitów i substancji o działaniu antyadhezyjnym. Podłoże pod tynk powinno być równomiernie zwilżone. Wszystkie podłoża mocno lub nierównomiernie nasiąkliwe powinny być pokryte podkładem gruntującym przeznaczonym pod tynki strukturalne.

5.2.4.2. Tynkowanie

Dokładny sposób użycia opisany jest na opakowaniu oraz w kartach technicznych. Należy bezwzględnie stosować się do tych procedur.

6. KONTROLA JAKOŚCI

6.1. Materiały izolacyjne

Wymagana jakość materiałów izolacyjnych powinna być potwierdzona przez producenta przez zaświadczenie o jakości lub znakiem kontroli jakości zamieszczonym na opakowaniu lub innym równorzędnym dokumentem.

Materiały izolacyjne dostarczone na budowę bez dokumentów potwierdzających przez producenta ich jakość nie mogą być dopuszczone do stosowania.

Odbiór materiałów izolacyjnych powinien obejmować sprawdzenie zgodności z dokumentacją projektową oraz sprawdzenie właściwości technicznych tych materiałów z wystawionymi atestami wytwórcy. W przypadku zastrzeżeń co do zgodności materiału z zaświadczeniem o jakości wystawionym przez producenta powinien być on zbadany zgodnie z postanowieniami normy państwowej.

Nie dopuszcza się stosowania do robót materiałów izolacyjnych, których właściwości nie odpowiadają wymaganiom przedmiotowych norm. Nie należy stosować również materiałów przeterminowanych (po okresie gwarancyjnym).

6.2. Błędy przy wykonywaniu robót

Należy zwrócić szczególną uwagę na błędy popełniane przy wykonywaniu ocieplenia stropu wełną mineralną:

- montaż za krótko przyciętych lub zbyt długich odcinków wełny,
- stosowanie wełny z rolki o stałej szerokości do układania wzdłuż belek stropowych, przy ich niejednakowym rozstawie,
- niedokładne przyleganie sąsiednich odcinków wełny mineralnej, co znacznie obniża zdolność materiału izolacyjnego

do tworzenia bariery ogniowej i akustycznej,

- zastosowanie nieodpowiedniej folii, lub niewłaściwe jej ułożenie często wykonawcy mylą strony folii, tzn. paroizolacyjną od strony zimnej a paroprzepuszczalną od strony ciepłej.
- montowanie płyt (mat) zawilgoconych, przez co okładziny narażone są na działanie nadmiernej wilgoci,
- nieprawidłowe magazynowanie (na otwartym powietrzu) przygotowanych do ocieplenia paczek z wełną mineralną; paczki powinny być przechowywane pod dachem.

6.3. Wyniki odbiorów materiałów i wyrobów powinny być każdorazowo wpisywane do dziennika budowy.

6.4. Kontrola jakości ocieplenia zewnętrznego z płyt wełny mineralnej z tynkiem cienkowarstwowym.

6.4.1. Kontrola jakości robót

Kontrola jakości wykonania robót odbywa się na bieżąco po zakończeniu każdego etapu robót ociepleniowych i polega na sprawdzeniu zgodności wykonania robót z dokumentacją projektową i wytycznymi zawartymi w niniejszej specyfikacji oraz poleceniami inspektora nadzoru.

Dopuszczalne odchylenia powierzchni wykończonych.

| Rodzaj tynku | Odchylenie powierzchni tynku od płaszczyzny i odchylenie krawędzi od linii prostej | Odchylenie powierzchni i krawędzi od kierunku | | Odchylenie przecinających się płaszczyzn od kąta przewidzianego w dokumentacji |
|-------------------------------|---|---|-------------|--|
| | | pionowego | Poziomego | |
| *** | *** | *** | *** | *** |
| Tynk strukturalny i okładziny | nie większe niż 3 mm i w liczbie nie większej niż 3 na całej długości taty kontrolnej 2m. | nie większe niż 2 mm na 2 m i ogółem nie więcej niż 4 mm na kondygnacji nie więcej niż 10 mm na całej wysokości budynku | Jak pionowe | nie większe niż 3 mm na 2 m |

6.4.2. Ocena wizualna wyglądu zewnętrznego.

Wykończona powierzchnia ocieplenia powinna charakteryzować się jednorodnością i niezmiennością barwy i faktury oraz brakiem miejscowych wypukłości i wklęsłości stwierdzanymi wzrokowo, okiem nieuzbrojonym, przy świetle rozproszonym z odległości > 3 m.

6.4.3. Ocena wizualna wyglądu zewnętrznego.

Wykończona powierzchnia ocieplenia powinna charakteryzować się jednorodnością i niezmiennością barwy i faktury oraz brakiem miejscowych wypukłości i wklęsłości stwierdzanymi wzrokowo, okiem nieuzbrojonym, przy świetle rozproszonym z odległości > 3 m.

6.4.4. Kontrola wykonania ocieplenia

6.4.4.1. Kontrola podłoża:

- Sprawdzeniu i ocenie podlegają:

wygląd powierzchni podłoża, z którego można wywnioskować o jego stopniu zabrudzenia, zniszczenia, stabilności, równości powierzchni, zawilgocenia i chłonności. W przypadkach wątpliwych konieczne jest wykonanie testu nośności podłoża przeprowadzanego wg zaleceń dostawcy BSO;

- odchyłki geometryczne podłoża.

6.4.5. Kontrola międzyoperacyjna powinna obejmować prawidłowość:

- przygotowania podłoża (oczyszczenie, zmycie, uzupełnienie ubytków, wzmocnienie, wyrównanie – w zakresie koniecznym),
- przyklejenia płyt termoizolacyjnych,
- osadzenia łączników mechanicznych,
- wykonania warstwy zbrojonej,
- wykonania (ewentualnego) gruntowania,
- montażu obróbek blacharskich,
- zamocowania profili,
- wykonania wyprawy tynkarskiej,

Kontrola przygotowania podłoża polega na sprawdzeniu czy podłoże zostało oczyszczone, zmyte, wyrównane, wzmocnione, czy dokonano uzupełnienia ubytków – w zakresie koniecznym.

Kontrola przyklejania płyt izolacyjnych polega na sprawdzeniu: równości i ciągłości powierzchni, układu i szerokości spoin. Kontrola osadzenia łączników mechanicznych polega na sprawdzeniu liczby i rozmieszczenia łączników mechanicznych. W przypadku podłoży o wątpliwej nośności, w szczególności zbudowanych z materiałów szczerelinowych zalecane jest wykonanie prób wyrywania łączników).

Kontrola wykonania warstwy zbrojonej polega na: sprawdzeniu prawidłowości zatopienia siatki zbrojącej w masie klejącej, wielkości zakładów siatki zbrojącej, grubości warstwy zbrojonej, równości, przestrzegania czasu i warunków twardnienia warstwy zbrojonej przed przystąpieniem do dalszych prac. Kontrola podlega również prawidłowość wykonania obrobienia miejsc newralgicznych elewacji (naroży zewnętrznych, ościeży i naroży otworów, dylatacji, podokienników, kapinosów itp.). Sprawdzenie równości warstwy zbrojonej jak w przypadku warstwy tynkarskiej. Kontrola wykonania (ewentualnego) gruntowania polega na: sprawdzeniu ciągłości wykonania warstwy gruntowej i jej skuteczności.

Kontrola wykonania obróbek blacharskich polega na: sprawdzeniu zamocowania, spadków i zabezpieczenia blacharki

przed negatywnym wpływem dalszych procesów (foliowanie) oraz wysunięcia poza projektowaną płaszczyznę ściany. Kontrola wykonania wyprawy tynkarskiej polega na sprawdzeniu grubości (w kilku miejscach wyciąć próbki o średnicy 3cm tak aby nie naruszyć podłoża. Mierzyć z dokładnością do 1mm. Za przeciętną grubość wyprawy tynkarskiej uznaje się średnią z wszystkich pomiarów.

7. OBMIAR ROBÓT

7.1. Ogólne zasady obmiaru robót podano w ST B.00.00.00 pkt 7.

7.2. Jednostka i zasady obmiarowania

7.2.1. Obmiar robót będzie określać faktyczny zakres wykonanych robót, zgodnie z dokumentacją projektową i SST, w jednostkach ustalonych w przedmiarze robót. Ilość robót określa się na podstawie dokumentacji projektowej z uwzględnieniem zmian zaaprobowanych przez Inspektora nadzoru i sprawdzonych w naturze.

8. ODBIÓR ROBÓT

8.1. Odbiór robót izolacyjnych powinien się odbyć przed ich zakryciem i wykonaniem innych robót wykończeniowych.

8.2. Wymagana jakość materiałów izolacyjnych powinna być potwierdzona przez producenta przez zaświadczenie o jakości lub znakiem kontroli jakości, zamieszczonym na opakowaniu lub innym równorzędnym dokumentem;

8.3. Materiały izolacyjne dostarczone na budowę bez dokumentów potwierdzających przez producenta ich jakość nie mogą być dopuszczone do stosowania;

8.4. Podstawę do odbioru robót murowych powinny stanowić następujące dokumenty:

- dokumentacja techniczna,
- dziennik budowy,
- zaświadczenia o jakości materiałów i wyrobów dostarczonych na budowę,
- protokoły odbioru poszczególnych etapów robót zanikających,
- protokoły odbioru materiałów i wyrobów,
- wyniki badań laboratoryjnych, jeśli takie były zlecane przez Wykonawcę.

8.5. Roboty podlegają zasadom odbioru robót zanikających

9. PODSTAWA PŁATNOŚCI

Płaci się za roboty wykonane w jednostkach podanych w pkt. 7.

10. PRZEPISY ZWIĄZANE

1. PN-91/B-02020 Ochrona cieplna budynków. Wymagania i obliczenia

2. PN-75/B-23100 Materiały do izolacji cieplnej z włókien nieorganicznych. Wełna mineralna.

3. PN-B-23118:1997 Wyroby do izolacji cieplnej w budownictwie. Otuliny z wełny mineralnej.

4. PN-B-23118:1987/Ap1:199 Wyroby do izolacji cieplnej w budownictwie. Otuliny z wełny mineralnej.

5. PN-EN 13162:2002 Wyroby do izolacji cieplnej w budownictwie Wyroby z wełny mineralnej (MW) produkowane fabrycznie. Specyfikacja.

6. PN-B-02025:2001 Obliczanie sezonowego zapotrzebowania na ciepło do ogrzewania budynków mieszkalnych i zamieszkania zbiorowego.

7. PN-EN ISO 6946:2004 Komponenty budowlane i elementy budynku. Opór cieplny i współczynnik przenikania ciepła. Metoda obliczania.

8. PN-EN ISO 14683:2001 Mostki cieplne w budynkach. Liniowy współczynnik przenikania ciepła. Metody uproszczone i wartości orientacyjne.

9. PN-EN ISO 10456:2004 Materiały i wyroby budowlane. Procedury określania deklarowanych i obliczeniowych wartości cieplnych.

10. PN-EN 12524:2003 Materiały i wyroby budowlane. Właściwości cieplno - wilgotnościowe. Tabelaryczne wartości obliczeniowe.

11. PN-82/B-02403 Ogrzewnictwo. Temperatury obliczeniowe zewnętrzne.

12. PN-EN ISO 13788: 2003 Ciepłno-wilgotnościowe właściwości komponentów budowlanych i elementów budynku. Temperatura powierzchni wewnętrznej konieczna do uniknięcia krytycznej wilgotności powierzchni i kondensacja międzywarstwowa. Metody obliczania.

13. PN-EN 13501-1:2004 Klasyfikacja ogniowa wyrobów budowlanych i elementów budynków. Część 1: Klasyfikacja na podstawie badań reakcji na ogień.

14. PN-EN 13501-2:2007 (u) Klasyfikacja ogniowa wyrobów budowlanych i elementów budynków. Część 2: Klasyfikacja na podstawie badań odporności ogniowej, z wyłączeniem instalacji wentylacyjnej.

15. PN-B-02851-1:1997 Ochrona przeciwpożarowa budynków. Badania odporności ogniowej elementów budynków. Wymagania ogólne i klasyfikacja.

16. Dz.U. z 2002 r. Nr 75, poz. 690, Dz.U. z 2003 r., Nr 33 poz. 270, Dz.U. z 2004 r. Nr 109, poz. 1156 Rozporządzenie Ministra Infrastruktury z dnia 12.04.2002 r. w sprawie warunków technicznych, jakim powinny odpowiadać budynki i ich usytuowanie

17. Dz.U. 2003 nr 121 poz. 1138 Rozporządzenie Ministra Spraw Wewnętrznych i Administracji z dn. w sprawie ochrony przeciwpożarowej budynków i innych obiektów budowlanych i terenów.

SZCZEGÓŁOWA SPECYFIKACJA TECHNICZNA

B.14.00.00

PODŁOGI I POSADZKI

1 WSTĘP

1.1 Przedmiot Szczegółowej Specyfikacji Technicznej Wykonania i Odbioru Robót

Przedmiotem niniejszej Szczegółowej Specyfikacji Technicznej Wykonania i Odbioru Robót Budowlanych są wymagania dotyczące wykonania i odbioru związanych z wykonaniem podłóg i posadzek przy budowie budynku biurowego pn. samodzielna kancelaria Leśnictwa Leśna.

1.2 Zakres stosowania SST

ST ma zastosowanie jako dokument przetargowy i kontraktowy przy zlecaniu i realizacji oraz stanowi podstawę rozliczenia robót budowlanych wymienionych w punkcie 1.1.

1.3 Zakres robót objętych SST

Zakres robót objętych niniejszą SST obejmuje wykonanie podłóg i posadzek przy budowie kancelarii do obsługi leśnictwa.

1.4 Określenia podstawowe

Określenia podane w niniejszej SST są zgodne z obowiązującymi normami oraz przepisami i oznaczają:

- podłoga – wykończenie przegrody poziomej budynku, nadającej jej wymagane właściwości techniczno-użytkowe i estetyczne.
- posadzka - wierzchnia użytkowa warstwa podłogi ułożona na konstrukcji podłogowej lub trwale z nią połączona za pomocą klejów lub zamocowania mechanicznego
- podłoże - oparcie dla konstrukcji podłogi.

1.5 Ogólne wymagania dotyczące Robót

Wykonawca jest odpowiedzialny za wykonanie Robót zgodnie z dokumentacją projektową, specyfikacją, poleceniami nadzoru inwestorskiego i autorskiego, oraz zgodnie z Art. 22, 23, 23a i 28 Ustawy z dnia 7 lipca 1994r. z późniejszymi zmianami „Prawo Budowlane” i przepisami BHP. Wykonawca Robót powinien przedłożyć inwestorowi pisemne oświadczenie o zapoznaniu się z projektem, teczką uzgodnień i przedmiarem Robót oraz o zgodności przedłożonej oferty na wykonawstwo z dokumentacją techniczną. Ogólne wymagania dotyczące Robót podano w STB.00.00.00pkt.5

2. PODSTAWOWE MATERIAŁY

Wszystkie materiały stosowane do budowy powinny być dopuszczone do obrotu i powszechnego lub jednostkowego stosowania w budownictwie oraz być zgodne z dyspozycją Art. 10 Ustawy Prawo Budowlane z dnia 7 lipca 1994r. Z późniejszymi zmianami, tzn. posiadać certyfikaty, aprobaty techniczne lub deklaracje zgodności dostarczonych materiałów z PN.

Dobrane przez projektanta materiały konkretnych producentów Zamawiający traktuje jako określenie parametrów przedmiotu zamówienia za pomocą podania standardu, dopuszczając do zastosowania (zaproponowania w ofercie) innych odpowiedników rynkowych, z zastrzeżeniem jednak, że nie będą one gorsze jakościowo od wskazanego przez projektanta, zagwarantują uzyskania tych samych (lub lepszych) parametrów technicznych oraz będą posiadać niezbędne atesty i dopuszczenia do stosowania. Wykonawca przedmiotu zamówienia wybrany w oparciu tak sporządzoną ofertę odpowiadać będzie jednak za dobór tych materiałów lub technologii, a w zakresie jego obowiązków (na własny koszt) znajdować się będzie ewentualna korekta dokumentacji projektowej.

2.1 cement - należy stosować cement portlandzki marki co najmniej 35

2.2 kruszywo - jako kruszywo do zapraw cementowych należy stosować piasek do zapraw budowlanych odmiany 1 lub piasek uszlachetniony odpowiadający normie PN-B/79-06711. Do mieszanek betonowych stosować kruszywo mineralne stosowane do betonu zwykłego. Największy wymiar ziarna kruszywa w podkładach o grubości do 40mm nie powinien być większy niż 8mm, a w podkładach o grubości powyżej 40mm - 16mm.

2.3 płytki podłogowe – płytki układane na przygotowanym podłożu „na klej” w WC oraz z wykończeniem „cokolikiem” w hallu, przedsionku, archiwum i biurze – płytki ceramiczne.

We wnęce wejściowej zastosować płyty granitowe mrozoodporne, antypoślizgowe wraz z wykończeniem „cokolikiem”. Płytami granitowymi należy również obłożyć schody zewnętrzne.

3. SPRZĘT

Ogólne wymagania dotyczące sprzętu podano w ST B.00.00.00 pkt 3.

Wykonawca zobowiązany jest do używania jedynie takiego sprzętu, który nie spowoduje negatywnych skutków dla prowadzonych robót. Sprzęt używany przy przygotowaniu i wykonaniu podłóg i posadzek powinien spełniać wymagania obowiązujące w budownictwie ogólnym. W szczególności dotyczy to wszystkich rodzajów elektronarzędzi, itp., które winny być sprawne, osłonięte (koła zębate, pasowe, ...) oraz posiadać instrukcję obsługi.

- mieszarki do zapraw i betonu
- betoniarki wolnospadowe
- pompy do zapraw i betonów
- przenośne zbiorniki na wodę
- elektronarzędzia

Wykaz sprzętu przewidywanego do użycia powinien być zaakceptowany przez Inspektora nadzoru.

4. TRANSPORT

Warunki ogólne stosowania transportu podano w ST B.00.00.00 pkt 4.

Materiały do wykonania robót powinny być przewożone odpowiednimi środkami transportu, w sposób zapewniający zabezpieczenie przed przesuwaniem czy uszkodzeniem w czasie jazdy na środku transportowym oraz zgodnie z przepisami BHP i ruchu drogowego.

Transport cementu i wapna suchogaszonego powinien odbywać się zgodnie z normą BN-88/6731-08. Cement i wapno suchogaszone luzem należy przewozić cementowozem, natomiast cement, mieszanke gipsową i wapno suchogaszone workowane można przewozić dowolnymi środkami transportu i w odpowiedni sposób zabezpieczone przed zawilgoceniem. Wapno gaszone w postaci ciasta wapiennego można przewozić w skrzyniach lub pojemnikach stalowych.

Kruszywa można przewozić dowolnymi środkami transportu w warunkach zabezpieczających je przed zniszczeniem, zmieszaniem z innymi asortymentami kruszywa lub jego frakcjami i nadmiernym zawilgoceniem.

Panele podłogowe wraz z listwami przyściennymi należy transportować samochodami krytymi, zabezpieczając przed wpływami atmosferycznymi.

5. WYKONANIE ROBÓT

5.1 WYMAGANIA OGÓLNE

Ogólne warunki wykonania Robót podano w ST B.00.00.00 pkt. 5.

Wykonawca powinien przedstawić Zamawiającemu harmonogram rzeczowo-finansowy robót uwzględniający wszystkie warunki, w jakich będą wykonywane roboty i uzgodnić nadzór nad ich przebiegiem. Prace powinny być prowadzone zgodnie z harmonogramem.

5.1.1. Roboty podstawowe

Zaprojektowano posadzkę o następującym układzie warstw:

- wykończenie posadzki 1,5 cm
- szlichta cementowa zbrojona 6 cm
- styropian posadzkowy 15 cm
- papa asfaltowa zgrzewana
- beton konstrukcyjny 10cm
- piasek zagęszczony min. 30 cm, $ID \leq 0,6$.

Wszystkie posadzki wykończyć płytkami gresowymi, o nieśliskiej powierzchni, w kolorze dopasowanym do koloru ścian.

5.1.2. Układanie izolacji

Podłoże powinno być gładkie, czyste i suche. Nierówności przekraczające 3mm szlifuje się lub wypełnia masa szpachlowa.

Na posadzkach narażonych na przenikanie wilgoci należy ułożyć arkusze folii PE na 20-centymetrowy zakład (brzegi skleić taśmą klejącą). Przy ścianach wywijamy ją do góry na wysokość 3-4cm.

5.1.2. Obłożenie schodów płytami granitowymi

Stopnie (podstopnica i wysokość) należy obłożyć płytą granitową:

- podstopnica gr. min. 3cm z wysuniętym noskiem 3cm poza wysokość
- wysokość gr. min 3cm szer. 15cm

Podstopnica i wysokość należy wykonać jako jeden element płytowy bez spoinowy.

6. KONTROLA JAKOŚCI ROBÓT

6.1 Przed przystąpieniem do właściwych robót montażowych należy sprawdzić czy roboty pomocnicze i towarzyszące zostały wykonane zgodnie z dokumentacją.

6.2 Dostarczane na plac budowy materiały i zaprawy należy kontrolować pod względem ich jakości.

6.3 Kontrola jakości polega na sprawdzaniu czy dostarczone materiały i wyroby są dopuszczalne do stosowania w budownictwie oraz sprawdzaniu właściwości technicznych dostarczonego wyrobu na podstawie tzw. badań doraźnych.

6.4 Kontrola jakości robót polega na sprawdzeniu:

- wyglądu zewnętrznego powłok malarskich
- odbiór materiałów
- odbiór przygotowanego podłoża
- sprawdzanie spadków podłoża
- sprawdzanie lokalizacji wpustów itp. urządzeń.
- sprawdzanie temperatury i wilgotności powietrza.

6.5 Badania w czasie robót

- odbiór każdej warstwy izolacji
- sprawdzanie ciągłości i grubości warstwy izolacyjnej
- sprawdzanie uszczelnienia izolacji

6.6 Badania w czasie odbioru robót

- sprawdzanie zgodności z dokumentacją techniczną
- sprawdzanie jakości użytych materiałów
- sprawdzanie dotrzymania warunków wykonania robót (wilgotność, temperatura)
- sprawdzanie prawidłowości wykonania podkładu i warstw izolacyjnych na podstawie protokołów odbioru międzyfazowych.
- sprawdzanie prawidłowości wykonania posadzki powinny być dokonane po uzyskaniu przez posadzkę pełnych właściwości techniczno-użytkowych
- ocena wzrokowa

6.7 Wyniki odbioru materiałów i robót powinny być każdorazowo wpisane do dziennika budowy.

7. OBMIAR ROBÓT

Ogólne zasady obmiaru podano w STB.00.00.00 pkt. 7. Jednostką obmiarową jest $1m^2$ lub $1m^3$.

8. ODBIÓR ROBÓT

Potwierdzeniem uczestnictwa w komisjach odbiorów częściowych powinien być wpis do Dziennika Budowy.

8.1. ODBIÓR KOŃCOWY

8.1.1. Ogólne zasady odbioru robót podano w ST B.00.00.00 pkt. 8.

8.1.2. Odbiory międzyoperacyjne i częściowe powinny być przeprowadzane w przypadkach wykonywania poszczególnych fragmentów robót w przypadku, gdy nie będzie dostępu do wykonywanego elementu przy odbiorze końcowym.

8.1.3. Roboty powinny być wykonane zgodnie z zasadami sztuki budowlanej, wymaganiami norm oraz niniejszej SST.

8.1.4. Odbiór końcowy powinien być potwierdzony spisaniem „Protokołu odbioru końcowego”.

8.1.5. Podczas odbioru powinny być sprawdzone:

- przygotowanie podłoża i podkładu pod izolację
- wykonanie każdej warstwy izolacji w izolacjach wielowarstwowych
- elementy odbiorowe robót (po każdym ich zakończeniu)
- Dziennik Budowy;
- protokoły i dokumenty wszystkich odbiorów częściowych;
- zestawienie dokumentów poświadczających zgodność zastosowanych materiałów z normami (atesty, certyfikaty, aprobaty techniczne itp.);
- zgodność wykonania z dokumentacją projektową oraz ewentualnymi zapisami w Dzienniku Budowy dotyczącymi zmian i odstępstw od dokumentacji projektowej;
- Protokoły z odbiorów częściowych oraz realizację postanowień dotyczącą usunięcia usterek;
- wprowadzenie wszystkich zmian i uzupełnień

9. PODSTAWA PŁATNOŚCI

Płaci się za roboty wykonane w jednostkach podanych w pkt. 7.

10. PRZEPISY ZWIĄZANE

10.1. Polskie normy

- 1) PN-85B-04500 Zaprawy budowlane. Badania cech fizycznych i wytrzymałościowych.
- 2) PN-88/B-32250 Materiały budowlane. Woda do betonów i zapraw.
- 3) PN-79/B-06711 Kruszywa mineralne. Piaski do zapraw budowlanych.
- 4) PN-90/B-14501 Zaprawy budowlane zwykłe.
- 5) PN-B-19701:1997 Cementy powszechnego użytku.
- 6) Warunki techniczne wykonania i odbioru robót budowlanych ITB.
- 7) Warunki techniczne wykonania i odbioru robót budowlanych – montażowych ITB.
- 8) Inne obowiązujące przepisy, normy i wytyczne instruktażowe w uzgodnieniu z Inspektorem Nadzoru

10.2. Inne dokumenty

- 9) Rozporządzenie Ministra Infrastruktury z dnia 23 czerwca 2003r. (Dz.U. nr 120 w sprawie informacji dotyczącej planu bezpieczeństwa i ochrony zdrowia)
- 10) Rozporządzenie Ministra Infrastruktury z dnia 6 lutego 2003r. w sprawie bezpieczeństwa i higieny pracy podczas wykonywania robót budowlanych (Dz.U. z dnia 19 marca 2003 nr 47 poz. 401)
- 11) Dz.U. nr 22/53 poz. 89 – BHP. Transport ręczny
- 12) Ustawa „Prawo Budowlane” z dnia 7 lipca 1994r. (z późniejszymi zmianami)
- 13) Rozporządzenie Ministra Infrastruktury z dnia 12 kwietnia 2002r. w sprawie warunków technicznych, jakim powinny odpowiadać budynki i ich usytuowanie
- 14) Ustawa z dnia 27 kwietnia 2001. Prawo ochrony środowiska Dz.U. Nr 62 z dnia 20 czerwca 2001. poz. 627
- 15) Katalogi techniczne i instrukcje montażowe producentów materiałów i urządzeń.

SZCZEGÓŁOWA SPECYFIKACJA TECHNICZNA

B.15.00.00

OKŁADZINY Z PŁYT GIPSOWO-KARTONOWYCH

1. WSTĘP

1.1. Przedmiot SST

Przedmiotem niniejszej szczegółowej specyfikacji technicznej są wymagania dotyczące wykonania i odbioru okładzin, sufitów podwieszanych i ścian z płyt gipsowo-kartonowych w związku z budową budynku biurowego pn. samodzielna kancelaria Leśnictwa Leśna.

1.2. Zakres stosowania SST

Szczegółowa specyfikacja techniczna jest stosowana jako dokument przetargowy i kontraktowy przy zlecaniu i realizacji robót wymienionych w pkt. 1.1.

1.3. Określenia podstawowe

Określenia i nazewnictwo użyte w niniejszej specyfikacji technicznej ST są zgodne z obowiązującymi podanymi w normach PN i przepisach Prawa budowlanego.

roboty budowlane przy wykonywaniu okładzin z płyt – wszystkie prace budowlane związane z wykonywaniem okładzin z płyt zgodnie z dokumentacją projektową,

ściana – konstrukcja pionowa, zwykle ceglana lub betonowa, która ogranicza lub dzieli obiekty budowlane i przenosi obciążenia,

konstrukcja – uporządkowany zespół połączonych części, zaprojektowany w celu zapewnienia określonego stopnia sztywności,

ściana działowa – ściana pionowa, nienośna, dzieląca wnętrze.

1.4. Zakres robót objętych SST

Ustalenia zawarte w niniejszej specyfikacji obejmują wszystkie czynności umożliwiające i mające na celu wykonanie poszycia z płyt gipsowo – kartonowych ażurowej konstrukcji ścian, zastępującego tynki ścian, w systemie lekkiej zabudowy szkieletowej, do którego wykonania zostały użyte materiały odpowiadające wymaganiom norm lub aprobat technicznych.

1.5. Ogólne wymagania dotyczące robót

Wykonawca robót jest odpowiedzialny za jakość wykonania robót, ich zgodność z dokumentacją projektową, SST i poleceniami Inżyniera. Ogólne wymagania dotyczące robót podano w ST B.00.00.00 pkt 5.

2. MATERIAŁY

2.1. Wymagania ogólne

Ogólne wymagania dotyczące materiałów, ich pozyskiwania i składowania podano w ST B.00.00.00 pkt 2.

2.2. Materiały potrzebne do wykonania robót

Płyty gipsowo-kartonowe

Płyty gipsowo-kartonowe ogniochronne gr. 12,5 mm

Płyty gipsowo-kartonowe wodoodporne gr. 12,5 mm

Profile stalowe zimnogięte

Do wykonania rusztów ścian, okładzin ścian powinny być stosowane kształtowniki zimnogięte z blachy stalowej, ocynkowanej wg PN-89/H-92125, gatunku St0S wg PN-88/H-84020 lub gatunku DX51D+Z wg PN-EN 10142+A1: 1997.

Kształtowniki stalowe powinny być powierzchniowo zabezpieczone przed korozją powłoką cynkową (nanoszoną ogniowo) charakteryzującą się :

- grubością $\geq 7\mu\text{m}$ (100g/m² lub $\geq 19\mu\text{m}$ (275g/m²) badaną wg PN-EN ISO 2178: 1998 (badanie masy powłoki wg PN-EN 10142+A1: 1997),
- przyczepnością – brak złuszczeń wg PN-EN 10142+A1: 1997,
- wyglądem powierzchni – bez wad wg PN-EN 10142+A1: 1997.

Akcesoria stalowe

służą do łączenia kształtowników konstrukcji nośnej z podłożem i między sobą:

- łączniki wzdłużne,
- uchwyty bezpośrednie długie,
- uchwyty bezpośrednie krótkie,
- kołki rozporowe plastikowe, metalowe,
- kołki szybkiego montażu,
- kołki wstrzeliwane.

Wszystkie akcesoria powinny być wykonane ze stali ocynkowanej wg wymagań jak dla kształtowników stalowych.

Inne akcesoria

stosowane do wykonania systemów suchej zabudowy:

- taśmy spoinowe: z włókna szklanego, samoprzylepna z włókna szklanego, perforowana papierowa – do wzmacniania spoin między płytami gipsowo-kartonowymi oraz spoin narożnych i obwodowych,
- uszczelki obwodowe: polietylenowe grubości 3, 4 mm, filcowe 5 mm, z wełny mineralnej do 10 mm – do uszczelniania połączeń konstrukcji ze stropem i ścianami bocznymi.

Klej gipsowy

Do mocowania płyt gipsowo-kartonowych stosuje się gotowe kleje gipsowe. Termin ważności i warunki stosowania określają instrukcje stosowania opracowane przez poszczególnych Producentów.

Wkręty

Do mocowania płyt gipsowo-kartonowych do kształtowników nośnych, łączenia kształtowników między sobą oraz mocowania profili w uchwytach powinny być stosowane:

| | |
|----------------------------|--------------------|
| wkręty stalowe | Ø 3,5 mm x 25 mm, |
| | Ø 3,5 mm x 35 mm, |
| | Ø 3,5 mm x 45 mm, |
| | Ø 3,5 mm x 55 mm, |
| | Ø 4,2 mm x 70 mm, |
| blachowkręty samowierzące: | Ø 3,5 mm x 25 mm, |
| | Ø 3,5 mm x 35 mm, |
| | Ø 3,5 mm x 45 mm, |
| | Ø 3,9 mm x 11 mm, |
| | Ø 3,5 mm x 9,5 mm. |

Wkręty powinny odpowiadać normie:

PN-EN ISO 7050:1999 Wkręty samogwintujące z łbem stożkowym, z wgłębieniem krzyżowym, PN-EN ISO 3506-4:2004 (U) Właściwości mechaniczne części złącznych ze stali nierdzewnych, odpornych na korozję. Część 4: Wkręty samogwintujące zabezpieczone przed korozją.

Masa szpachlowa - gips budowlany szpachlowy

Do wykonywania połączeń między płytami gipsowo-kartonowymi oraz spoin narożnych i obwodowych powinny być stosowane gipsowe masy szpachlowe przeznaczone do spoinowania. Do końcowego szpachlowania płyt powinna być stosowana masa szpachlowa przeznaczona do szpachlowania powierzchniowego. Warunki stosowania mas szpachlowych określają instrukcje Producentów dla poszczególnych wyrobów.

Taśmy

Taśmy do spoinowania z włókna szklanego

Taśmy uszczelniające z PCW

3. SPRZĘT

3.1. Wymagania ogólne

Ogólne wymagania dotyczące sprzętu podano w ST B.00.00.00 pkt 3.

3.2. Sprzęt do wykonywania robót

Wykonawca jest zobowiązany do używania jedynie takiego sprzętu, który nie spowoduje niekorzystnego wpływu na jakość i środowisko wykonywanych robót.

4. TRANSPORT

4.1. Wymagania ogólne

Ogólne wymagania dotyczące transportu podano w ST B.00.00.00.

4.2. Transport materiałów

Transport materiałów odbywa się przy w sposób zabezpieczający je przed przesuwaniem podczas jazdy, uszkodzeniem mechanicznym zawilgoceniem i zniszczeniem, a określony w instrukcji Producenta i dostosowanej do polskich przepisów przewozowych. Rozładunek materiałów ręcznie lub mechanicznie: rozładunek płyt powinien odbywać się w sposób zmechanizowany przy pomocy wózka widłowego o udźwigu min. 200kg lub żurawia wyposażonego w zawiesz z widłami.

4.3. Przechowywanie i składowanie materiałów

Materiały systemów suchej zabudowy powinny być pakowane w sposób zabezpieczający je przed uszkodzeniem i zniszczeniem określony przez producenta. Instrukcja winna być dostarczona odbiorcom w języku polskim. Na każdym opakowaniu powinna znajdować się etykieta zawierająca:

- nazwę i adres producenta,
- nazwę wyrobu wg aprobaty technicznej jaką wyrób uzyskał,
- datę produkcji i nr partii,
- wymiary,

- liczbę sztuk w pakiecie,
- numer aprobaty technicznej,
- nr certyfikatu na znak bezpieczeństwa,
- znak budowlany.

Składowanie materiałów powinno odbywać się w pomieszczeniach zamkniętych i suchych, na poziomym i mocnym podkładzie.

Płyty kartonowo-gipsowe powinny być pakowane w formie pakietów, układanych poziomo na podkładach dystansowych. Pierwsza płyta spełnia rolę opakowania. Każdy z pakietów jest spięty taśmą stalową. Wysokość składowania do pięciu pakietów jednakowej długości, jeden na drugim.

5. WYKONANIE ROBÓT

5.1. Wymagania ogólne

Ogólne wymagania dotyczące kontroli jakości robót podano w ST B.00.00.00 pkt 5.

5.2. Warunki przystąpienia do robót

Przed przystąpieniem do wykonywania systemów suchej zabudowy powinny być zakończone wszystkie roboty stanu surowego, roboty instalacyjne podtynkowe, zamurowane przebiecia i bruzdy, obsadzone ościeżnice drzwiowe i okienne. Zaleca się przystąpienie do wykonywania zabudów po okresie wstępnego osiadania i skurczów murów, tj. po upływie 4-6 miesięcy po zakończeniu stanu surowego.

Przed rozpoczęciem prac montażowych pomieszczenia powinny być oczyszczone z gruzu i odpadów.

Okładziny z płyt gipsowo-kartonowych należy wykonywać w temperaturze nie niższej niż +5°C pod warunkiem, że w ciągu doby nie nastąpi spadek poniżej 0°C, a wilgotność względna powietrza mieści się w granicach 60-80%. Pomieszczenia powinny być suche i dobrze przewietrzane.

5.3. Montaż okładzin z płyt gipsowo-kartonowych na ruszcie

Ruszt metalowy pod okładziny gipsowo-kartonowe można wykonać na kilka sposobów :

- przy użyciu profili stosowanych do budowy ścian działowych, bez kontaktu z osłanianą ścianą,
- z użyciem ściennych profili „U” o szer. 60 mm, umocowanych do podłoża uchwytyami ażurowymi.

Odległości pomiędzy listwami rusztu są uzależnione od grubości stosowanej na okładziny płyty.

- dla płyt o gr. 12,5 mm – 400 mm

Płyty montuje się ustawiając je pionowo.

Celem polepszenia własności cieplnych i akustycznych przegrody, w przestrzeń między łatami wkłada się wełnę mineralną. W tym przypadku jednak ruszt musi być wystarczająco odsunięty od ściany (grubość wełny i ewentualna pustka powietrzna). Można to osiągnąć przy pomocy strzemion (łączników) dystansowych.

Elementami łączącymi kształtowniki konstrukcji rusztu z podłożem (ze ścianą lub stropem) są strzemiona blaszane typu montowane przez podkładkę elastyczną..

Tego typu połączenie rusztu z podłożem, jest połączeniem elastycznym, co przyczynia się do tłumienia wszelkiego rodzaju dźwięków przenoszonych przez przegrodę. Właściwość ta może zostać jeszcze podwyższona przez położenie pod strzemiona podkładek z taśmy tłumiącej.

Właściwości tłumiące przegrody w sposób zdecydowany podnosi też obecność wełny mineralnej.

Podobnie zwiększeniu tłumienia sprzyja również obecność wolnej przestrzeni powietrznej między wełną mineralną a płytą gipsowo-kartonową.

5.4. Tyczenie rozmieszczenia płyt

- styki krawędzi podłużnych powinny być prostopadłe do płaszczyzny ściany z oknem (równoległe do kierunku naświetlania pomieszczenia)
- przy wyborze podłużnego mocowania płyt do elementów nośnych rusztu konieczne jest, aby styki długich krawędzi płyt opierały się na tych elementach,
- przy wyborze poprzecznego mocowania płyt w stosunku do elementów nośnych rusztu konieczne jest, aby styki krótszych krawędzi opierały się na tych elementach,
- ponieważ rzadko się zdarza, aby w jednym rzędzie mogła być mocowana pełna ilość płyt, należy je tak rozmieścić, aby na krańcach rzędu znalazły się odcięte kawałki płyt o szerokości zbliżonej do połowy długości płyty,
- styki poprzeczne płyt w dwu sąsiadujących rzędach powinny być przesunięte względem siebie o odległość zbliżoną do połowy długości płyty,
- jeżeli z przyczyn ogniowych okładzina gipsowo-kartonowa sufitu ma być dwuwarstwowa, to drugą warstwę płyt należy mocować mijankowo w stosunku do pierwszej warstwy, przesuwając ją o jeden rozstaw między nośnymi elementami rusztu.

5.5. Montaż okładzin z płyt gipsowo-kartonowych na ruszcie na sufitach.

5.5.1. Zasady doboru konstrukcji rusztu.

Ruszt stanowiący podłoże dla płyt gipsowo-kartonowych powinien składać się z dwóch warstw: dolnej stanowiącej bezpośrednie podłoże dla płyt – nazywanej w dalszej części „warstwą nośną” oraz górnej – dalej nazywanej „warstwą główną”. Niekiedy wykonywany jest ruszt jednowarstwowy składający się tylko z warstwy nośnej. Materiałami konstrukcyjnymi do budowania rusztów są kształtowniki stalowe lub listwy drewniane. Dokonując wyboru rodzaju

konstrukcji rusztu przy projektowaniu sufitu, należy brać pod uwagę następujące czynniki:

a) kształt pomieszczenia:

- jeżeli ruszt poziomy pomieszczenia jest zbliżony do kwadratu, to ze względu na sztywność rusztu zasadne jest zastosowanie konstrukcji dwuwarstwowej,
- w pomieszczeniach wąskich i długich znajduje zastosowanie rozwiązanie jednowarstwowe,
- sposób zamocowania rusztu do konstrukcji przegrody,
- jeżeli ruszt styka się bezpośrednio z płaską konstrukcją przegrody, to można zastosować ruszt jednowarstwowy; natomiast, gdy ruszt oddalony jest od stropu, zazwyczaj stosuje się rozwiązania dwuwarstwowe,
- rozstaw rozmieszczenia elementów warstwy nośnej zależy również od kierunku usytuowania podłużnych krawędzi płyt w stosunku do tych elementów,

b) grubość zastosowanych płyt:

- rozmieszczenia płyt,
- rozstaw elementów rusztu warstwy nośnej zależy między innymi od sztywności płyt,

c) funkcję jaką spełniać ma sufit:

- jeżeli sufit stanowi barierę ogniową, to kierunek rozmieszczenia płyt musi być zawsze prostopadły do elementów warstwy nośnej. Ruszt takiego sufitu może być wykonany z kształtowników stalowych lub listew drewnianych. Rodzaj rusztu (palny czy niepalny) nie ma wpływu na odporność ogniową, ponieważ o własnościach ogniochronnych decyduje okładzina gipsowo-kartonowa.

Kotwienie rusztu

W zależności od konstrukcji i rodzaju, z jakiego wykonany jest okładzina, wybiera się odpowiedni rodzaj kotwienia rusztu. Wszystkie stosowane metody kotwienia: kołkami rozporowymi plastikowymi, metalowymi, kołkami wstrzeliwanymi muszą spełniać warunek posiadania zabezpieczenia antykorozyjnego. Gęstość kotwienia pionowych elementów rusztu nie powinna przekraczać 100 cm, a kształtowników stropowych i posadzkowych 125cm.

Mocowanie płyt gipsowo-kartonowych do rusztu Na okładziny ściennie stosuje się płyty gipsowo-kartonowe o grubości 12,5 mm o właściwościach p.poż oraz w WC wodoodporne.

Płyty gipsowo-kartonowe mogą być mocowane do elementów nośnych w dwojaki sposób:

- mocowanie poprzeczne krawędziami dłuższymi płyt do kierunku ułożenia elementów nośnych rusztu,
 - mocowanie podłużne wzdłuż elementów nośnych rusztu płyt, ułożonych równolegle do nich dłuższymi krawędziami.
- Płyty gipsowo-kartonowe mocuje się do profili stalowych blachowkrętami.

5.5. Okładziny z płyt gipsowo-kartonowych

Profile rozmieszcza się nie więcej niż co 40 cm. Rozmieszczenie pierwotne profili (wstępne) podlega korekcie na etapie przykręcania płyt, tzn. rozstawiania profili do płyt. Po ułożeniu przewodów instalacyjnych, układa się izolację termiczną lub akustyczną. Pokrycie ściany należy rozpocząć od przykręcenia płyty o szerokości 120 cm. Odstęp pomiędzy wkrętami powinien wynosić 20 cm. Przy pokryciu dwuwarstwowym pierwsza warstwa płyt mocowana jest co 75 cm. Płyty nie powinny stać na podłożu lecz być podniesione o ok. 10 mm. U góry powinna być pozostawiona szczelina 5 mm dla zapewnienia kompensacji drgań i ugięć stropów. Szczelinę wypełnia się kitem elastycznym na etapie szpachlowania spoin. Spoiny w drugiej warstwie przesuwają się o 60 cm w stosunku do pierwszej warstwy.

Zabezpieczenie izolacji z mat przed osunięciem wykonuje się za pomocą wieszaków lub długich wkrętów wkręcanych w profile. Pokrycie drugiej strony ściany należy rozpocząć od przykręcenia płyty o szerokości 60 cm lub mniej w przypadku przesunięcia profili. Po zamknięciu drugiej strony ściany uzyskuje się ostateczną stabilność. Przy wysokości ściany większej od wysokości płyty sztukowanie płyty należy prowadzić naprzemiennie od góry i od dołu. Sztukówki nie powinny być krótsze niż 30 cm.

5.6. Szpachlowanie spoin

Krawędzie płyt gipsowo-kartonowych wykonane są z fazowaniem umożliwiającym zbrojenie połączenia sąsiednich płyt. Zbrojenie wykonuje się taśmą papierową lub z włókna szklanego w trzech cyklach: wypełnienie spoin masą szpachlową i wciśnięcie taśmy zbrojącej. Po związaniu pierwszej warstwy nałożenie tej samej masy szpachlowej na szerszej powierzchni i na wyschniętą spoinę nałożenie masy szpachlowej nawierzchniowej, stanowiącej podkład pod farbę. Przy zbrojeniu taśmą samoprzylepną stosowane są dwa cykle tj. naklejenie taśmy i jednokrotne wypełnienie spoin masą szpachlową, a po jej wyschnięciu szpachlowanie masą nawierzchniową. Szpachlowanie przycinanych krawędzi płyt poprzedzone jest poszerzeniem spoiny za pomocą struga kąтового i analogicznie jak w przypadku zbrojenia spoin fabrycznych wykonanie zbrojenia i szpachlowania. Różnica polega na wykonaniu warstwy nawierzchniowej, którą wykonuje się na szerokości ok. 40 cm dla „rozciągnięcia” szpachlowanej spoiny.

6. KONTROLA JAKOŚCI ROBÓT

6.1. Wymagania ogólne

Ogólne wymagania dotyczące kontroli jakości robót podano w ST B.00.00.00 pkt 6.

6.2. Badania w czasie wykonywania robót

Częstotliwość oraz zakres badań materiałów powinna być zgodna z normami. Dostarczone na plac budowy materiały należy kontrolować pod względem ich jakości. Zasady kontroli powinien ustalić Kierownik budowy w porozumieniu

z Inspektorem nadzoru.

Kontrola jakości polega na sprawdzeniu, czy dostarczone materiały i wyroby mają zaświadczenia o jakości wystawione przez producenta oraz na sprawdzeniu właściwości technicznych na podstawie badań doraźnych.

Badania w czasie wykonywania robót w szczególności powinny dotyczyć sprawdzenia materiałów:

- narożniki i krawędzie (czy nie ma uszkodzeń),
- wymiary (zgodnie z tolerancją),
- wilgotność i nasiąkliwość płyt gipsowo-kartonowych,
- obciążenie na zginanie niszczące lub ugięcia płyt,
- występowanie uszkodzeń powłoki cynkowej elementów stalowych.

Wyniki badań płyt gipsowo-kartonowych, dekoracyjnych stropowych i innych materiałów powinny być wpisywane do dziennika budowy i akceptowane przez Inspektora nadzoru.

7. OBMIAR ROBÓT

Ogólne zasady obmiaru robót podano w ST B.00.00.00 pkt 7.

Jednostką obmiaru jest 1 m² wykonanej obudowy ściany, ścianki działowej i sufitu podwieszanego.

8. ODBIÓR ROBÓT

8.1. Ogólne zasady odbioru robót.

Ogólne zasady odbioru robót podano w ST B.00.00.00 pkt 8.

8.2. Odbiór podłoża.

Odbiór podłoża należy przeprowadzić bezpośrednio przed przystąpieniem do robót okładzinowych.

Podłoże oczyścić z kurzu i luźnych resztek zaprawy lub betonu.

8.3. Zgodność z dokumentacją

Roboty uznaje się za zgodne z dokumentacją projektową, ST i wymaganiami Inspektora nadzoru, jeżeli wszystkie pomiary i badania (z uwzględnieniem dopuszczalnych tolerancji) wg pkt. 6 ST dały pozytywny wynik.

8.4. Wymagania przy odbiorze

Wymagania przy odbiorze określa norma PN-72/B-10122 Roboty okładzinowe. Suche tynki.

Wymagania i badania przy odbiorze.

Sprawdzeniu podlega:

- zgodność wykonania z dokumentacją techniczną,
- rodzaj zastosowanych materiałów,
- przygotowanie podłoża,
- prawidłowość zamocowania płyt, ich wykończenia na stykach, narożach i obrzeżach,
- wchrowatość powierzchni: powierzchnie suchych tynków powinny stanowić płaszczyzny pionowe, poziome lub o kącie nachylenia przewidzianym w dokumentacji. Kąty dwuścienne utworzone przez te płaszczyzny, powinny być kątami prostymi lub innymi zgodnymi z dokumentacją. Krawędzie przycięcia płaszczyzn powinny być prostoliniowe. Sprawdzenie prawidłowości wykonania powierzchni i krawędzi okładzin należy przeprowadzić za pomocą oględzin zewnętrznych oraz przykładania (w dwu prostokątnych kierunkach) łaty kontrolnej o długości 2,0 m, w dowolnym miejscu powierzchni. Pomiar prześwitu pomiędzy łatą a powierzchnią suchego tynku powinien być wykonany z dokładnością do 0,5 mm.

9. PODSTAWA PŁATNOŚCI

Ogólne ustalenia dotyczące podstawy płatności podano w ST B.00.00.00 pkt 9

Cena jednostkowa wykonania 1 metra kwadratowego [m²] obudowy z płyt g-k obejmuje:

- dostarczenie materiałów i sprzętu,
- wykonanie obudowy, ścianki działowej i sufitu podwieszanego z płyt g-k,
- roboty wykończeniowe i uporządkowanie terenu,
- przeprowadzenie wymaganych pomiarów.

10. PRZEPISY ZWIĄZANE

PN-72/B-10122 Roboty okładzinowe. Suche tynki. Wymagania i badania przy odbiorze.

PN-B-79405 Wymagania dla płyt gipsowo-kartonowych.

PN-B-79405:1997 Płyty gipsowo-kartonowe

PN-B-79405:1997/Ap1:1999 Płyty gipsowo-kartonowe

PN-78/H-93461.26 Kształtowniki stalowe gięte na zimno otwarte określonego przeznaczenia. Kształtowniki typu U na szkielety ścian działowych

PN-78/H-93461.27 Kształtowniki stalowe gięte na zimno otwarte określonego przeznaczenia. Kształtowniki typu C na szkielety ścian działowych

PN-EN 10142:2003 Taśmy i blachy ze stali niskowęglowej ocynkowane ogniowo w sposób ciągły do obróbki plastycznej na zimno. Warunki techniczne dostawy

PN-EN 10142:2003 Taśmy i blachy ze stali niskowęglowej ocynkowane ogniowo w sposób ciągły do obróbki plastycznej na zimno. Warunki techniczne dostawy

PN-93/B-02862 Odporność ogniowa

PN-EN ISO 7050:1999 Wkręty samogwintujące z łbem stożkowym, z wgłębieniem krzyżowym

PN-91/M-82054.19 Śruby, wkręty i nakrętki. Statystyczna kontrola jakości

PN-EN ISO 3506-4:2004 (U) Własności mechaniczne części złącznych ze stali nierdzewnych, odpornych

PN-B-32250 Woda do celów budowlanych.

PN-79/B/06711 Kruszywa mineralne. Piaski do zapraw budowlanych.

Norma ISO Seria 9000, 9001, 9002, 9003, 9004 Normy dotyczące systemów zapewnienia jakości i zarządzania systemami zapewnienia jakości.

Informator-poradnik „Zastosowanie płyt gipsowo-kartonowych w budownictwie”, wydanie IV, Kraków 1996r.

Instrukcja montażu płyt gipsowo-kartonowych.

Montaż systemów suchej zabudowy.

Dokumentacja i specyfikacje w zamówieniach publicznych, Izba Projektowania Budowlanego, Warszawa, 2005.

Warunki techniczne wykonania i odbioru robót budowlano-montażowych” Arkady, Warszawa 1997

SPECYFIKACJA TECHNICZNA

B.16.00.00

GEOKRATA

1. PRZEDMIOT SPECYFIKACJI TECHNICZNEJ

1.1 Przedmiot specyfikacji

Przedmiotem niniejszej szczegółowej specyfikacji technicznej są wymagania dotyczące wykonania i odbioru robót związanych z wykonaniem geokraty w ramach budowy budynku biurowego pn. samodzielna kancelaria Leśnictwa Leśna.

Kratka geoSYSTEM jest wykonana metodą wtryskową z PE (w tym HDPE) oraz PP uzyskiwanych z procesu recyklingu odpadów tworzyw sztucznych. W tym samym systemie może być ponownie przetwarzana. Ażurowa konstrukcja oparta na plastrze miodu pozwala na zniwelowanie odkształceń związanych ze zmianą wymiarów pod wpływem różnic temperatur.

1.2 Właściwości tworzywa

Tworzywa wykorzystywane przy produkcji kratki: PE, PP, HDPE

Polietylen (PE) jest tworzywem o bardzo wysokim stopniu spolimeryzowania, dużej odporności na działanie kwasów, zasad, soli i większości związków organicznych i chemicznych. Posiada szereg ważnych technicznie własności do szerokiego stosowania w przemyśle i budowie maszyn, są one uzyskiwane w wyniku różnego stopnia polimeryzacji. Polietylen wyróżnia się swoimi właściwościami ślizgowymi przy jednoczesnym zachowaniu bardzo wysokiej odporności na ścieranie. Odporność na korozję gwarantuje długi czas użytkowania elementów z niego wyprodukowanych, a przy tym nie wymaga jakiegokolwiek ich konserwacji.

Gęstość PE zależy od jego rodzaju i wynosi od 0,915 g/cm³ (dla LLDPE) do 0,970 g/cm³ (dla HDPE)

Polipropylen (PP) jest tworzywem o najmniejszej gęstości spośród stosowanych szeroko polimerów. Wykazuje on dużą odporność chemiczną, zwłaszcza w temperaturze pokojowej, w której jest prawie całkowicie odporny na działanie kwasów, zasad i soli oraz rozpuszczalników organicznych

Gęstość PP zależy od jego rodzaju i wynosi od 0,900 g/cm³ do 0,910 g/cm³

1.3 Rodzaje produkowanych kratek

Kratka geoSYSTEM dostępna jest w kolorze czarnym, w 4 podstawowych wymiarach.

W przypadku kratki typu G są to:

G4 - kratka o wymiarach 500x500x40[mm]

G5 - kratka o wymiarach 500x500x50[mm]

W przypadku kratki typu S:

S60 - kratka o wymiarach 600x400x40[mm]

S60s - kratka o wymiarach 605x405x40[mm]

Tolerancja dla wszystkich produkowanych wyrobów wynosi $\pm 2\%$

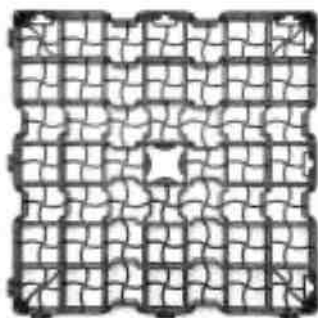

Rysunek1. Kratka geoSYSTEM, typ G4 i G5

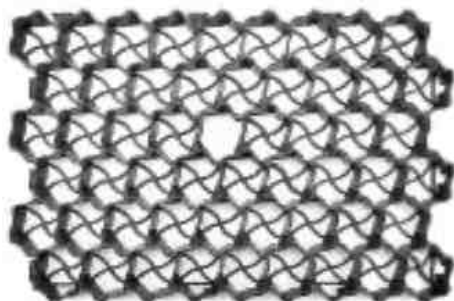

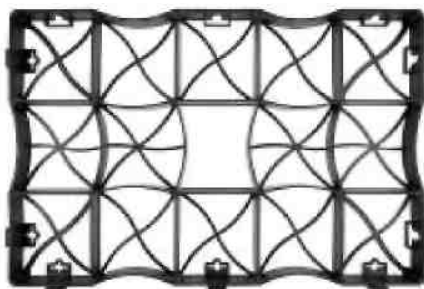

Rysunek 3. Kratka geoSYSTEM, typ S60s

Kratka geoSYSTEM posiada zaczepy łączeniowe, służące do montażu w układ tworzący jednolitą, stabilną powierzchnię.

1.4 Klasyfikacja wyrobu

PKWiU: 22.23.19.0
PCN: 3925 90 10 0

2. OPIS ZASTOSOWANIA

2.1 Przeznaczenie produktu

Typowym zastosowaniem dla kratki geoSYSTEM jest wzmacnianie nawierzchni trawników, dróg i ścieżek. Produkt może być z powodzeniem stosowany również w innych miejscach, w których połączenie funkcjonalności z wysoką estetyką jest szczególnie istotne.

Kratki geoSYSTEM chronią nawierzchnię przed skutkami intensywnej eksploatacji (rozjeżdżanie, zdeptanie) jednocześnie ułatwiając wyrównywanie terenu. Elementy systemu połączone w jedną dużą płytę zapewniają równomierne rozłożenie obciążeń, co przeciwdziała powstawaniu np. kolein pod kołami samochodów. Kratki łączone są samoblokującymi zaczepami. Montaż elementów systemu jest szybki i nie wymaga użycia dodatkowych narzędzi.

Zabudowaną nawierzchnię utwardzoną można obsiać trawą lub wypełnić kruszywem. Możliwe jest stosowanie grys, żwiru, piasku, trocin, rozdrobnionej kory, itp. Zastosowanie kratki geoSYSTEM mogłoby zwiększyć powierzchnię biologicznie czynną, ponieważ zapewnia ona niezakłócony obieg wody w glebie i zapewnia naturalną vegetację roślin. Podczas opadów atmosferycznych kratka stabilizuje grunt i zabezpiecza przed ugrzęźnięciem.

Dzięki swojej ażurowej budowie w 96% jest wodoprzepuszczalna czyli nie zakłóca obiegu wody. Kratka geoSYSTEM w przeciwieństwie do betonowej kratki ażurowej nie wchłania wody, nie nagrzewa się w konsekwencji czego nie niszczy korzeni roślinności.

Przy zasypaniu kratki ziemią i obsianiu trawą, korzenie trawy są chronione przez ścianki kratki, a nawierzchnia jest wzmocniona i przenosi obciążenie ponad 200 ton na mkw.

Przenoszenie powierzchniowych nacisków jednostkowych: 2 MPa

2.2 Zastosowanie

Zakres stosowania kratki geoSYSTEM:

| GEOSYSTEM | G5 | G4 | S60 | S60s |
|---|-----------|-----------|------------|-------------|
| Przemysł, budownictwo | | | | |
| drogi pożarowe | + | + | + | |
| parkingi (trawiaste i żwirowe) | + | + | + | |
| tymczasowe miejsca parkingowe | + | + | + | |
| drogi dojazdowe | + | + | + | |
| pobocza dróg | + | + | + | |
| place manewrowe | + | + | + | |
| osiedlowe miejsca postojowe, drogi | + | + | + | |
| torowiska tramwajowe | + | + | + | |
| nasypy kolejowe | + | + | + | + |
| wzmocnienia skarp, nasypów | + | + | + | + |
| rowy melioracyjne | + | + | + | + |
| Rekreacja | | | | |
| ścieżki piesze i rowerowe | + | + | + | |
| lotniska – lądowiska | + | + | + | |
| pola golfowe | + | + | + | |
| campingi | + | + | + | |
| padoki, stadniny koni | + | + | + | |
| Dom i ogród | | | | |
| wjazd do garażu, na posesję | + | + | + | |
| ścieżki w ogrodzie | + | + | + | |
| brzegi i dno stawów | + | + | + | + |
| zabezpieczenie trawnika przed zwierzętami | + | + | + | |
| otoczenie domu (drenaż żwirowy) | + | + | + | + |

Konstrukcja nawierzchni z kratką geoSYSTEM składa się z:

- warstwy wierzchniej zbudowanej z kratki wraz z podłożem trawnika lub posypką -warstwy podbudowy

Warstwy podbudowy dla zakresu stosowania w inżynierii komunikacyjnej dróg publicznych powinny odpowiadać przepisom zawartym w Rozporządzeniu Rady Ministrów z dnia 2 marca 1999 w sprawie warunków technicznych, jakim powinny odpowiadać drogi publiczne i ich usytuowanie (Dz. U. Nr 43 poz. 430 z dnia 14 maja 1999 r.).

Warstwa wierzchnia stanowi o specyfice nawierzchni z kratką geoSYSTEM i podlega wymaganiom opisanych w instrukcji montażu.

Zakres grubości poszczególnych warstw nawierzchni z kratką geoSYSTEM (zastosowanie inne niż przewidziane w Dz. U. Nr 43 poz. 430 z dnia 14 maja 1999 r.):



1 Warstwa nośna: o grubości od 25 cm (nawierzchnia dla samochodów osobowych) do 55 cm (nawierzchnia dla samochodów ciężarowych). Warstwę powinna stanowić mieszanka żwirowa lub tłuczniowa frakcji 0,32-0,45 mm, odpowiednio zagęszczona. Zadaniem tej warstwy jest zapewnienie prawidłowego drenażu nawierzchni.

2 Warstwa wyrównująca: o grubości 3 -5 cm. Stanowi ją mieszanka grys i piasku

3 Kratka wypełniona ziemią kompostową (pod trawnik), grysem, żwirem

Uwagi:

- Stabilność nawierzchni oraz odporność na działanie obciążenia

gwarantuje odpowiednio wykonana podbudowa. Rodzaj podbudowy powinien być określony w projekcie budowlanym. Prawidłowe wyrównanie i ubicie warstwy nośnej i wyrównującej daje pewność, iż kratki nie uszkodzą się pod kołami samochodów, a na drodze nie będą tworzyły się koleiny.

- Wysokość podbudowy zależy od przeznaczenia nawierzchni oraz warunków geologicznych. Na gruntach mniej

przepuszczalnych zaleca się głębszą podbudowę o ok. 20 cm

- Wskazane jest wymieszanie górnej warstwy gleby z piaskiem, wysianie nasion 1 cm poniżej ścianki kratki i przykrycie ich warstwą kompostu lub torfu o grubości 1 cm
- Sugerujemy zastosowanie mieszanki trawy przeznaczonej na aktywnie wykorzystywane murawy, odpornej na deptanie i mechaniczne uszkodzenia, odpornej na suszę, posiadającą rozbudowany system korzeniowy
- Po wysiewie należy szczególnie zadbać o odpowiednie uwilgotnienie podłoża. Zraszanie wykonuje się częściej, ale nie obficie i delikatnie, aby utrzymywać stałą wilgotność. Zraszanie musi być drobnokropliste (mgławicowe) i w normalnych warunkach pogodowych winno być przeprowadzane w odstępach 2-3 dniowych w ilości do 10 mm wody na dobę.
 - Do czasu skielkowania trawy należy utrzymywać stałą wilgotność podłoża.
- Powierzchni nie należy eksploatować do momentu całkowitego ukorzenienia trawy (ok. 4-6 tygodni), unikać długotrwałego parkowania pojazdów.
- Późniejsza pielęgnacja nawierzchni jest taka sama jak zwykłego trawnika – koszenie, nawadnianie, nawożenie
- Wybór gatunków traw należy dostosować do rodzaju gleby i stopnia jej zawilgocenia. Zaleca się stosować mieszanki traw o drobnym, gęstym ukorzenieniu, spełniające wymagania PN-R-65023:1999 [9] i PN-B-12074:1998 [4]
- Przy układaniu kratki na skarpach należy umocnić je kotwami.
- Odpowiednie przygotowanie podbudowy ma kluczowe znaczenie i znacząco ułatwia montaż.
- Dobór materiałów i nawierzchni do określonych warunków stosowania oraz sposób wykonania nawierzchni z kratką drogową powinien być zawarty w projekcie technicznym z uwzględnieniem wymogów:
 - zawartych w Rozporządzeniu Rady Ministrów z dnia 2 marca 1999 w sprawie warunków technicznych, jakim powinny odpowiadać drogi publiczne i ich usytuowanie (Dz. U. Nr 43 poz. 430 z dnia 14 maja 1999 r.)
 - technologii projektowania i wykonywania nawierzchni z kratką GeoSystem w uzgodnieniu z producentem.

2.3 Instrukcja montażu

1. Wytyczyć kształt nawierzchni za pomocą palików i sznurka.
2. Wybrać ziemię na odpowiednią głębokość – zależną od charakteru planowanej nawierzchni
3. Podłoże wyrównać i zagęścić mechanicznie (ubijakiem lub wibratorem powierzchniowym)
4. Wykop wypełnić warstwą nośną odpowiedniej wysokości, a następnie wyrównać i zagęścić.
5. Na warstwie nośnej wysypać piasek i równomierne rozproszyc (grubość ok. 2,5 cm). Przy kratce wypełnionej trawą jako podłoże zalecana jest mieszanka z przesianego kompostu z piaskiem i perlitem (dla lepszego wzrostu trawy).
 6. Kratki układać rzędami, łączyć zaczepami za pomocą młotka gumowego.
 7. Podłoże lekko wyrównać za pomocą zagęszczarki
 8. Kratki wypełniać według wytycznych w dokumentacji projektowej.

2.3 Transport i składowanie

Kratkę geoSYSTEM można składować w warunkach naturalnych. Przed transportem kratkę należy zabezpieczyć przed przesuwaniem, aby nie nastąpiło jej uszkodzenie.

3. WŁAŚCIWOŚCI TECHNICZO-UŻYTKOWE

Wymagania dotyczące właściwości kratki geoSYSTEM:

| Lp. | Właściwości | Jedn. | Wymagania | Metody badań według |
|-----|---|-------|--|------------------------|
| 1. | 2. | 3. | 4. | 5. |
| 1 | Wytrzymałość na ściskanie kratki, nie mniej niż | MPa | 2,0 | Procedura ZKP/ISO 9001 |
| 2 | Spadek wytrzymałości na ściskanie kratki po przechowywaniu w benzynie | % | 20 | Procedura ZKP/ISO 9001 |
| 3 | Spadek wytrzymałości na ściskanie kratki w temperaturze -20°C | % | 25 | Procedura ZKP/ISO 9001 |
| 4 | Wytrzymałość na rozciąganie, nie mniej niż | kN/m2 | 6,5 | PN-EN 10319 |
| 5 | Wydłużenie przy sile maksymalnej | % | 25 | PN-EN 10319 |
| 6 | Wydłużenie przy zerwaniu | % | 40 | PN-EN 10319 |
| 7 | Odporność na warunki klimatyczne | % | $R_f \geq 80 R_e$ ≥ 77 | PN-EN 12224 |
| 8 | Wytrzymałość na rozciąganie po starzeniu | kN | 0,405 | PN-EN 12224 |
| 9 | Wygląd zewnętrzny: kolor | barwa | jednolity | Ocena wizualna |
| 10 | Wygląd zewnętrzny: powierzchnia | - | gładka, bez uszkodzeń | Procedura ZKP/ISO 9001 |
| 11 | Wygląd zewnętrzny: szczyrby krawędziowe (gat.I) | - | niedopuszczalne | Procedura ZKP/ISO 9001 |
| 12 | Próba elastyczności kratki | - | Możliwość odwracalnego dogięcia przeciwległych narożników kratki | Procedura ZKP/ISO 9001 |
| 13 | Trwałość przewidywana, nie mniej niż | rok | 25 | PN-EN 12225 |
| 14 | Odchylenia wymiarów | % | 2 | Procedura ZKP/ISO 9001 |
| 15 | Próba wtrysku materiału | - | wartość deklarowana | Procedura ZKP/ISO 9001 |

4. OCENA ZGODNOŚCI WYROBU BUDOWLANEGO

4.1 Obowiązujący system oceny zgodności

Zgodnie z Rozporządzeniem Ministra Infrastruktury z dnia 11 sierpnia 2004 r. w sprawie sposobów deklarowania zgodności wyrobów budowlanych oraz sposobu znakowania ich znakiem budowlanym (Dz.U. Nr 198, poz. 2041) oceny zgodności wyrobu producent dokonał stosując **system 2+**

System 2+ to deklarowanie zgodności wyrobu poprzez producenta na podstawie:

- wstępnego badania typu
- certyfikacji zakładowej kontroli produkcji na podstawie inspekcji zakładu produkcyjnego

Kratka geoSYSTEM została poddana wstępnemu badaniu typu oraz obowiązkowej certyfikacji Zakładowej Kontroli Produkcji upoważniającej producenta do wydawania deklaracji zgodności o oznaczania wyrobu oznakowaniem **rr**

4.2 Wstępne badanie typu

Wstępne badanie typu wykonano w TBU Institut für textile Bau- Und Umwelttechnik GmbH, Gutenbergstr.29 48268 Greven, Germany

Test Report No. : 1.1/32324/0845.0.1-2008
 Company : WIKRY
 Material : geoSYSTEM

4.3 Zakładowa kontrola produkcji

Certyfikacja zakładowej kontroli produkcji przeprowadził ITB Instytut Techniki Budowlanej, Zakład Certyfikacji, ul. Filtrowa 1, 00-611 Warszawa



4.4 Badania gotowych wyrobów

Program badań obejmuje:

- badania bieżące,
- wygląd zewnętrzny
- wymiary
- wytrzymałość na ściskanie
- badania uzupełniające
- wytrzymałość na ściskanie po przechowywaniu w benzynie

Częstotliwość badań:

Badania bieżące są wykonywane zgodnie z ustalonym Systemie Zarządzania planem badań.

| Lp. | Właściwości | Jedn. | Wymagania | Metody badań według |
|---------------------------------|--|-------|--|--|
| 1. | 2. | 3. | 4. | 5. |
| A. Badania bieżące | | | | |
| 1 | Wygląd zewnętrzny | - | Wyrób bez niedolewek (gatunek I) | Instrukcja ZKP/ISO 9001 |
| 2 | Wymiary wyrobu | mm | 600x400x40 605x405x40 500x500x40 500x500x50 | Instrukcja ZKP/ISO 9001 |
| 3 | Wytrzymałość na ściskanie | MPa | 2000 | Próbki wycinane zgodnie z ISO 10319 Instrukcja ZKP/ISO 9001 |
| B. Badania uzupełniające | | | | |
| 1 | Wytrzymałość na ściskanie po przechowywaniu w benzynie | MPa | 1600 | Próbki wycinane zgodnie z ISO 10319 Instrukcja ZKP/ISO 9001 |

Wyprodukowany wyrób należy uznać za zgodny z wymaganiami jeżeli wyniki wszystkich badań są pozytywne.

5. SPOSÓB OZNAKOWANIA WYROBU BUDOWLANEGO

Wyrób oznakowany jest zgodnie z rozporządzeniem Ministra Infrastruktury z dnia 11 sierpnia 2004 r. w sprawie sposobów deklarowania zgodności wyrobów budowlanych oraz sposobu znakowania ich znakiem budowlanym (Dz. U. Nr 198, poz. 2041). Każda dostawa wyrobu powinna zostać oetykietowana zgodnie z procedurą ZKP/ISO 9001.

6. USTALENIA FORMALNO-PRAWNE

PPHU Wikry wystawiając niniejszą specyfikację techniczną bierze odpowiedzialność za jakość i parametry określonych w specyfikacji wyrobów budowlanych.

7. NORMY I DOKUMENTY POWOŁANE

PN-EN ISO 12224:2002 Geotekstylia i wyroby pokrewne -- Wyznaczanie odporności na warunki klimatyczne

PN-EN ISO 10319:2005 Geotekstylia -- Badanie wytrzymałości na rozciąganie metodą szerokich próbek

Procedury ZKP/ISO 9001:2008 (PN-EN ISO 9001:2009)

Rozporządzenie Rady Ministrów z dnia 2 marca 1999 r. w sprawie warunków technicznych, jakim powinny odpowiadać drogi publiczne i ich usytuowanie (Dz. U. z 2003 r. Nr 119, poz. 1117 z późniejszymi zmianami)

Ustawa z dnia 7 lipca 1994 r. Prawo budowlane (Dz. U. Nr 89, poz. 414 z późniejszymi zmianami)

Ustawa z dnia 16 kwietnia 2004 r. o wyrobach budowlanych (Dz. U. Nr 92, poz. 881)

Rozporządzenie Ministra Infrastruktury z dnia 11 sierpnia 2004 r. w sprawie sposobów deklarowania zgodności wyrobów budowlanych oraz sposobu znakowania ich znakiem budowlanym (Dz. U. Nr 198, poz. 2041)

9. BADANIA I CERTYFIKATY PRZYWOŁANE

Determination of the resistance to weathering DIN EN 12224 (11.2000). tBU GmbH Institut für textile Bau- Und Umwelttechnik GmbH, Gutenbergstr.29 48268 Greven, Germany.

Method of determining the microbiological resistance by a soil burial test DIN EN 12225 (12.2000). tBU GmbH Institut für textile Bau- Und Umwelttechnik GmbH, Gutenbergstr.29 48268 Greven, Germany.

Certyfikat Zakładowej Kontroli Produkcji WE 1488-CPD-0141/Z. ITB Instytut Techniki Budowlanej, Zakład Certyfikacji, ul. Filtrowa 1, 00-611 Warszawa.

Protokół z badań kratki. Oznaczenie wytrzymałości na rozciąganie zgodnie z normą PN-ISO 10319:1996. Politechnika Poznańska, Instytut Technologii Materiałów

Protokół z badań kratki. Oznaczenie odporności na warunki klimatyczne zgodnie z normą PN-ISO 12224:2000. Politechnika Poznańska, Instytut Technologii Materiałów

Certyfikat Systemu Zarządzania ISO 9001:2000. Produkcja i sprzedaż krawężników, kratki trawnikowej i wyrobów z tworzyw sztucznych do stabilizacji trawników, parkingów, ogrodów oraz innych powierzchni płaskich.

Deklaracja zgodności

SPECYFIKACJA TECHNICZNA

B.17.00.00

OGRODZENIE

1. WSTĘP

1.1. Przedmiot SST

Przedmiotem niniejszej szczegółowej specyfikacji technicznej są wymagania dotyczące wykonania i odbioru ogrodzenia przy projektowanej budowie budynku biurowego pn. samodzielna kancelaria Leśnictwa Leśna.

1.2. Zakres stosowania SST

Szczegółowa specyfikacja techniczna jest stosowana jako dokument przetargowy i kontraktowy przy zlecaniu i realizacji robót wymienionych w pkt. 1.1.

1.3. Określenia podstawowe

Ogrodzenie panelowe systemowe – ogrodzenie składające się z paneli wykonanych technologią zgrzewania poziomych i pionowych prętów stalowych różnych wysokościach i średnicach, słupków montażowych, systemu mocowań oraz prefabrykowanej podmurówki (cokołu).

Pozostałe określenia zgodne z obowiązującymi, odpowiednimi polskimi normami i z definicjami podanymi w dokumentacji podstawowej.

1.4. Zakres robót objętych SST

Ustalenia zawarte w niniejszej specyfikacji obejmują wszystkie czynności umożliwiające i mające na celu wykonanie projektowanego ogrodzenia w ramach budowy kompleksu kancelarii do obsługi leśnictwa, do którego wykonania zostały użyte materiały odpowiadające wymaganiom norm lub aprobat technicznych.

1.4.1. Roboty budowlano-montażowe

- wykonać i osadzić słupki z profili zamkniętych zakończone deklami
- osadzić cokół z elementów betonowych na poziomie powierzchni gruntu
- wykonać i zamontować przęsła panelowe z drutu o grub. 5 mm
- wykonać i zamontować bramę dwuskrzydłową wjazdową wraz z furtką w miejscu wskazanym i uzgodnionym z upoważnionym przedstawicielem Zamawiającego.

Rys. Nr 1



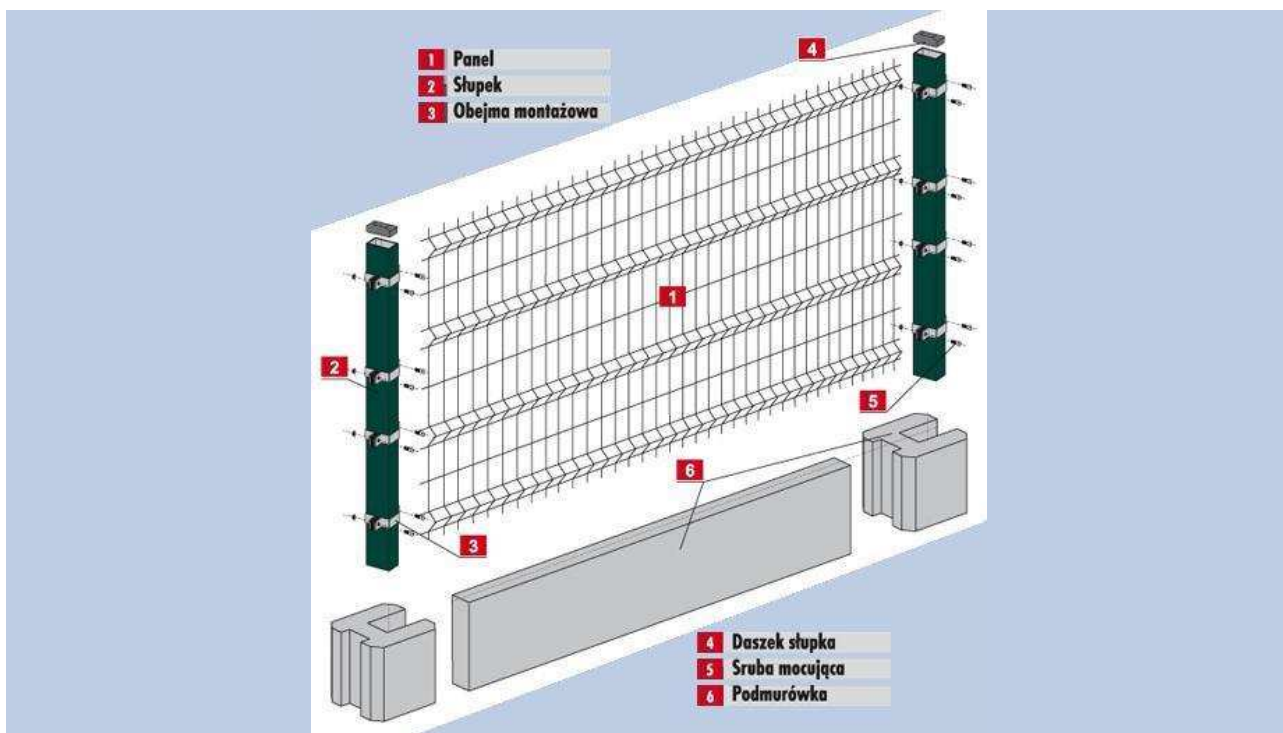

1.5. Ogólne wymagania dotyczące robót

Wykonawca robót jest odpowiedzialny za jakość wykonania robót, ich zgodność z dokumentacją projektową, SST i poleceniami Inżyniera. Ogólne wymagania dotyczące robót podano w ST B.00.00.00 pkt 5.

2. MATERIAŁY

2.1. Ogrodzenie z paneli zgrzewanych.

Panele ogrodzeniowe o wysokości 1300mm wykonane z prętów stalowych zgrzewanych punktowo. Panel z trzema wzmocnieniami. System montażu paneli na słupkach o profilu zamkniętym 40x60mm. Rozstaw osi słupków 250cm. Słupki utwierdzone w monolitycznym fundamencie betonowym. Podmurówka (cokół) z prefabrykowanych elementów betonowych w rozwiązaniu systemowym wys. 25cm.

2.2. Źródła uzyskania materiałów

Wbudowane materiały budowlane powinny spełniać wymagania jakościowe określone Polskimi Normami i posiadać aprobaty techniczne, świadectwa kwalifikacyjne, atesty.

2.3. Przechowywanie materiałów

Wykonawca zapewni, aby materiały przeznaczone do wbudowania były zabezpieczone przed zniszczeniem i zachowały swoją jakość. Najlepiej by były przechowywane w zamkniętych, suchych magazynach, na utwardzonym podłożu.

2.4. Brama dwuskrzydłowa metalowa ocynkowana szerokości 4,0m wysokości 1,5m

3. SPRZĘT

Wykonawca może używać dowolnego sprzętu pod warunkiem zachowania wymaganej jakości robót i dotrzymania terminów umownych.

4. TRANSPORT

Transport materiałów dowolnymi środkami transportu pod warunkiem zapewnienia realizacji robót zgodnie z dokumentacją projektową, SST i umową.

5. WYKONANIE ROBÓT

- osadzenie (zabetonowanie – beton B 20) w gniazdach wykonanych w gruncie głębokości 60cm słupków z profili stalowych prostokątnych o wymiarach 40x60mm i rozstawie 2,50 m zakończonych zaślepkami z tworzywa sztucznego oraz elementów betonowych prefabrykowanych podmurówki (cokołu) wysokości 25 cm, Przekrój dołów na słupki 30x30cm.
- montaż obejmami montażowymi paneli ogrodzeniowych z prętów o grub. drutu 5 mm ocynkowanych ogniowo, zgrzewanych co 5 cm w pionie i co 20 cm w poziomie. Wymiary przesła 250 x 130 cm, Rys. Nr 1 powyżej.
- wykonanie i montaż bramy wjazdowej przesuwnej ręcznie na rolkach wykonanej w ramie ze stali profilowej o przekroju 60x80mm wypełnionej drutem stalowym ocynkowanym ogniowo grub. 5mm, zgrzewanym co 5cm w pionie i co 20cm w poziomie (wzór jak w panelu ogrodzeniowym). Słupki ze stali profilowej 120x120mm osadzone

w gniazdach betonowych (beton B- 20) głębokości 110cm. Przekrój gniazd 50x50cm.

- plantowanie ziemi wokół cokołu celem odpowiedniego ukształtowania i wyrównania terenu
- Wykonanie dołów pod słupki

Najpierw należy wykonać doły pod słupki narożne, bramowe i na załamaniach ogrodzenia a następnie dokonać podziału odcinków prostych na mniejsze odległości po 2,50m dla ogrodzenia panelowego.

- Ustawienie słupków

Słupki bez względu na rodzaj i sposób osadzenia w gruncie, powinny stać pionowo w linii ogrodzenia a ich wierzchołki powinny znajdować się odcinkami na jednakowej wysokości. Słupki dokładnie obetonować do poziomu terenu betonem B-20. Dopuszcza się zmianę wysokości oraz długości ogrodzenia odcinkami w zależności od ukształtowania terenu po uzgodnieniu z przedstawicielem Zamawiającego.

- Montaż ogrodzenia panelowego.

Prace wykonać zgodnie z instrukcją producenta wybranego systemu z zachowaniem wymiarów określonych w pkt. 2.2 i dokumentacji.

6. KONTROLA JAKOŚCI ROBÓT

6.1. Ogrodzenia

- Przed przystąpieniem do robót, Wykonawca powinien sprawdzić, czy producent posiada świadectwo dopuszczenia lub atest na materiały użyte do wykonania ogrodzeń.
- W czasie wykonywania ogrodzenia należy zbadać:
 - zachowanie wyznaczonej trasy ogrodzenia
 - zachowanie dopuszczalnych odchyłek wymiarów
 - prawidłowość wykonania dołów pod słupki
 - poprawność ustawienia słupków
 - prawidłowość wykonania ogrodzenia [wysokość ogrodzenia, prawidłowość montażu siatki]
 - rozstaw słupków i ich zabetonowanie.

6.3. Zasady postępowania z wadliwie wykonanymi elementami robót

- Wszystkie materiały nie spełniające wymagań ustalonych w odpowiednich punktach zostaną przez Inspektora odrzucone i nie dopuszczone do zastosowania.
- Wszystkie elementy robót nawierzchniowych lub odcinki ogrodzenia, które wykazują odstępstwa od postanowień SST zostaną rozebrane i ponownie wykonane na koszt Wykonawcy.

7. OBMIAR ROBÓT

Jednostką obmiarową ogrodzenia jest m [metr]. Obmiar polega na określeniu rzeczywistej długości ogrodzenia.

8. ODBIÓR ROBÓT

Odbiór powinien być przeprowadzony w czasie umożliwiającym wykonanie ewentualnych napraw wadliwie wykonanego ogrodzenia.

Do odbioru Wykonawca przedstawia wszystkie wyniki pomiarów i badań z bieżącej kontroli materiałów i robót.

9. PODSTAWA PŁATNOŚCI

Płatność za wykonane prace należy przyjmować zgodnie z obmiarem i oceną jakości zastosowanych materiałów i robót w oparciu o wynik pomiarów i badań.

Cena 1 m ogrodzenia obejmuje:

- prace pomiarowe i roboty przygotowawcze,
- dostarczenie na miejsce wbudowania elementów konstrukcji ogrodzenia oraz materiałów pomocniczych,
- ustawienie ogrodzenia z siatki
- uporządkowanie terenu,
- przeprowadzenie badań i pomiarów kontrolnych.

10. PRZEPISY ZWIĄZANE

- PN-68/B-06050 Roboty ziemne budowlane. Wymagania w zakresie wykonania i badania przy odbiorze
- PN-M-80026 Druty okrągłe ze stali niskowęglowej ogólnego przeznaczenia
- PN-M-82054 Śruby, wkręty i nakrętki stalowe ogólnego przeznaczenia wymagania i badania
- PN-M-82054-03 Śruby, wkręty i nakrętki. Własności mechaniczne śrub i wkrętów
- BN-83/5032-02 Siatki metalowe. Siatki plecione ślimakowe

SPECYFIKACJA TECHNICZNA

B.18.00.00

ELEWACJE - WYKOŃCZENIE

1. PRZEDMIOT SPECYFIKACJI TECHNICZNEJ

1.1 Przedmiot specyfikacji

Przedmiotem niniejszej szczegółowej specyfikacji technicznej są wymagania dotyczące wykonania i odbioru robót związanych z wykonaniem wykończenia elewacji w ramach budowy budynku biurowego pn. samodzielna kancelaria Leśnictwa Leśna.

1.2. Zakres stosowania SST

Szczegółowa specyfikacja techniczna jest stosowana jako dokument przetargowy i kontraktowy przy zlecaniu i realizacji robót wymienionych w pkt. 1.1.

1.3. Określenia podstawowe

Określenia podanej w niniejszej specyfikacji są zgodne z obowiązującymi, odpowiednimi polskimi normami i z definicjami podanymi w dokumentacji podstawowej.

1.4. Zakres robót objętych SST

Ustalenia zawarte w niniejszej specyfikacji obejmują wszystkie czynności umożliwiające i mające na celu wykonanie cokołu z ozdobnych płytek oraz otok drewnianych wokół okien w ramach budowy kompleksu kancelarii do obsługi leśnictwa, do którego wykonania zostały użyte materiały odpowiadające wymaganiom norm lub aprobat technicznych.

1.4.1. Roboty budowlano-montażowe

- wykonać otoki drewniane z bali ozdobnych 16x12cm
- pod oknami zastosować deski heblowane gr. 2cm montowane na zakładkę z fazowaniem 0,5cm z każdej strony.

1.5. Ogólne wymagania dotyczące robót

Wykonawca robót jest odpowiedzialny za jakość wykonania robót, ich zgodność z dokumentacją projektową, SST i poleceniami Inżyniera. Ogólne wymagania dotyczące robót podano w ST B.00.00.00 pkt 5.

2. MATERIAŁY

2.1. Malowanie elementów drewnianych

Do wszystkich elementów drewnianych w elewacji oraz konstrukcyjnych zastosować Tikkurila Valtti Wood Oil Akva (Puuöljy Akva) w kolorystykach podanych na rysunkach elewacji.

DANE TECHNICZNE

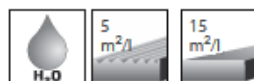

| | |
|--|--|
| Właściwości | Stopień połysku jest niezdefiniowany. Olej wchłaniany jest przez drewno i zazwyczaj nie tworzy widocznej powłoki. |
| Baza | EC |
| Kolory | Bezbarwny. Kolory z karty Tikkurila Semi-Transparent Wood Finishes oraz Tikkurila Deco Grey. |
| Stopień połysku | Niezidentyfikowany |
| Wydajność | Ok. 5 - 7 m ² /l - stare, zużyte i zniszczone powierzchnie drewniane Ok. 7 - 15 m ² /l - nowe i w dobrym stanie powierzchnie drewniane |
| Wielkość opakowań | 0,9l, 2,7l, 9l |
| Rozcieńczalnik | Woda |
| Nakładanie | Pędzel lub gąbka. |
| Czas schnięcia przy temp. 23°C i wilgotności względnej 50% | W temp. +23°C i wilgotności względnej powietrza 50% suchość dotykowa po kilku godzinach w warunkach normalnych. Czas schnięcia uzależniony jest od porowatości podłoża i ilości użytego oleju. Druga warstwa oleju może być nakładana po wchłonięciu lub wyschnięciu pierwszej warstwy, tj. zazwyczaj po 24 godzinach. |
| Odporność na warunki atmosferyczne | Zaleca się używać barwione produkty, ponieważ są bardziej odporne na warunki atmosferyczne, niż produkt bezbarwny. Malowanie renowacyjne powinno być przeprowadzane, gdy jest to konieczne. Powierzchnie narażone na ciągłe działanie warunków atmosferycznych należy zabezpieczać corocznie. |
| Zawartość części stałych | Ok. 21%. |
| Gęstość | 1,0 kg/l, ISO 2811 |

2.2. Źródła uzyskania materiałów

Wbudowane materiały budowlane powinny spełniać wymagania jakościowe określone Polskimi Normami i posiadać aprobaty techniczne, świadectwa kwalifikacyjne, atesty.

2.3. Przechowywanie materiałów

Wykonawca zapewni, aby materiały przeznaczone do wbudowania były zabezpieczone przed zniszczeniem i zachowały swoją jakość.

Najlepiej by były przechowywane w zamkniętych, suchych magazynach, na utwardzonym podłożu.

3. SPRZĘT

Wykonawca może używać dowolnego sprzętu pod warunkiem zachowania wymaganej jakości robót i dotrzymania terminów umownych.

4. TRANSPORT

Transport materiałów dowolnymi środkami transportu pod warunkiem zapewnienia realizacji robót zgodnie z dokumentacją projektową, SST i umową. Chronić produkty przed mrozem. Nieszczelnie zamknięte lub niepełne opakowania oraz produkty barwione nie nadają się do długotrwałego składowania. Barwione produkty należy zużyć w tym samym sezonie. Produkt nie jest klasyfikowany, jako towar niebezpieczny w rozumieniu przepisów transportowych (ADR/RID).

5. WYKONANIE ROBÓT

5.1. Cokół

Cokół wykonać na podstawie podstawowych zaleceń dotyczących wykończenia elewacji z tynku żywicznego

- Należy zachować zasady producenta systemu docieplenia, pamiętając o tym, aby warstwę zbrojącą z siatki przymocować do ściany kołkami, stosując min. 6 kołków na m².

- Przygotowanie podłoża

Podłoże musi być równe, (ponieważ drobne uziarnienie tynku uniemożliwia poprawę tolerancji jego płaskości) czyste, suche, nośne i wolne od substancji rozdzielających. Stare tynki; sprawdzić nośność, w razie potrzeby odpowiednio przygotować np. właściwymi środkami gruntującymi. Świeżo wykonane tynki należy sezonować, przez co najmniej 2 – 4 tygodnie. Warstwy zbrojące systemów ociepleniowych powinny być związane i wyschnięte.

Nie dopuszcza się nakładania tynku na podłoża zawilgocone, w tym zwłaszcza z wilgocią wstępującą oraz w nieodpowiednich warunkach atmosferycznych (temperatura poniżej +8 °C i/lub wilgotność powietrza powyżej 75%). Miejsca, gdzie istnieje ryzyko zawilgocenia i podciągania kapilarnego zabezpieczyć powłoką przeciwwilgociową.

Gruntowanie:

Przed położeniem tynku podłoże należy zagruntować środkiem Putzgrund 610 zabarwionym na kolor odpowiedni do wybranego odcienia tynku.

- Przygotowanie materiału

Zawartość pojemnika wymieszać krótko przed użyciem przy pomocy mieszadła wolnoobrotowego do zapraw (ok. 400 obr./min.). Nie mieszać zbyt intensywnie lub zbyt długo. Nie rozcieńczać.

- Sposób nakładania

Nakładać pacą ze stali nierdzewnej na grubość ziarna na wyschniętą zagruntowaną powierzchnię. Zwracać uwagę na jednakową grubość i unikać zakładów. Nakładać metodą „mokre do mokrego” unikając przerw w pracy. Wygładzić pacą w jednym kierunku. Pacę czyścić z resztek tynku także podczas pracy.

Uwagi pomocnicze:

- Przy nakładaniu masy na większe powierzchnie stosować zasadę pracy zespołowej jak podczas prac tynkarskich.

Zapewnić odpowiednią do obrabianej powierzchni liczbę wykwalifikowanych pracowników, rozdzielić obowiązki oraz zadbać o kontrolę jednolitego efektu optycznego.

- Architektonicznie wydzielone, jednorodne, ciągle powierzchnie obrabiać w jednym cyklu technologicznym, bez przerw. Przestrzegać zasady prowadzenia prac „mokre w mokre”, tzn. nie dopuszczać do podeschnięcia nakładanego lub gładzonego materiału przed dołożeniem jego kolejnej partii. Formując ostateczną wyprawę zwracać uwagę na jej jednakowy wygląd. W tym celu stosować jednakowe narzędzia i ruchy, zwracać szczególną uwagę na styki powierzchni obrabianych przez różnych pracowników (np. przy podestach rusztowań).

- Temperatura stosowania: od +8°C do + 25°C (powietrza, podłoża i materiału), wilgotność powietrza: poniżej 75%. Nie nakładać na bezpośrednim nasłonecznieniu, podczas deszczu, przy silnym wietrze lub wysokiej wilgotności powietrza.

- Czas schnięcia

W zależności od temperatury i wilgotności powietrza, wyprawa wysycha w ciągu 4 do 10 dni, w tym czasie należy ją chronić przed bezpośrednimi opadami, spadkiem temperatury poniżej +8°C oraz silnym wiatrem. Spoiwo w tynku staje się całkowicie bezbarwne dopiero po pełnym i poprawnym wyschnięciu. Mleczne zabarwienie spoiwa po wyschnięciu świadczy o niedotrzymaniu warunków nakładania lub wysychania.

Tynk zasycha w sposób fizyczny na skutek odparowania wilgoci. W związku z tym w chłodnych okresach roku oraz przy wysokiej wilgotności powietrza czas schnięcia ulega wydłużeniu. W takich okresach oraz przy niesprzyjających warunkach atmosferycznych należy używać plandek ochronnych.

- Czyszczenie narzędzi

Narzędzia natychmiast po użyciu myć ciepłą wodą z dodatkiem mydła.

- Wskazówki dotyczące pielęgnacji:

Tynk nie nadaje się na powierzchnie poziome narażone na zamakanie. Na czas nakładania sąsiadujące powierzchnie zabezpieczyć. Ewentualne rozpryski i zabrudzenia na bieżąco zmywać wodą.

Regularne przeglądy i konserwacja są konieczne aby uniknąć degradacji tynku oraz zachować odpowiedni wygląd i właściwości. Ważne jest aby pozbyć się zanieczyszczeń w fazie, w której ich usunięcie jest łatwe i nie wymaga większych nakładów finansowych. Częstotliwość przeglądów konserwacyjnych zależy jest od usytuowania budynku i stopnia narażenia elewacji na uszkodzenia.

Prace wykonać zgodnie z instrukcją producenta wybranego systemu z zachowaniem wymiarów określonych w pkt. 2.2 i dokumentacji.

5.2. Elementy drewniane

- Warunki nakładania

Powierzchnia musi być sucha, wilgotność malowanego drewna poniżej 20%, ponieważ wilgoć może powodować problemy z penetracją wyrobu w drewno, jak również z wysychaniem oleju na drewnie. Drewno impregnowane metodami przemysłowymi jest często wilgotne, dlatego zaleca się jego olejowanie po około 6 miesiącach właściwego suszenia od impregnacji.

W trakcie olejowania i schnięcia, temperatura powietrza, powierzchni malowanej i produktu musi być powyżej +5°C, a wilgotność względna powietrza poniżej 80%.

- Przygotowanie

Nowe powierzchnie: Oczyszczyć powierzchnię drewna z brudu, kurzu oraz luźnego materiału. Powierzchnie pokryte pleśnią zmyć odpowiednim środkiem zgodnie z instrukcją stosowania.

Powierzchnie wcześniej olejowane: Usunąć starą powłokę oraz luźny materiał z powierzchni drewna za pomocą skrobaczki i/lub drucianej szczotki. Oczyszczyć i umyć w razie potrzeby z użyciem odpowiedniego środka zgodnie z instrukcją stosowania. Jeśli przezroczysty film pozostaje na powierzchni należy go usunąć przed olejowaniem. W przypadku renowacji starych powierzchni malarskich należy wykonać wymalowanie próbne. Uzyskanie pozytywnego wyniku decyduje o ostatecznym zastosowaniu produktu.

-Malowanie

Dokładnie wymieszać olej przed użyciem oraz okresowo powtarzać mieszanie podczas aplikacji. Olej rozprowadzać równomiernie za pomocą pędzla lub gąbki, tak aby cały został wchłonięty przez drewno. Ewentualny nadmiar oleju należy niezwłocznie usunąć. Zazwyczaj jedna warstwa oleju jest wystarczająca, jednak w przypadku porowatego typu drewna może okazać się konieczne nałożenie drugiej warstwy oleju. Drugą warstwę można nakładać w momencie, gdy olej zostanie wchłonięty i powierzchnia jest sucha, w zależności od warunków atmosferycznych zazwyczaj następuje to po kilku godzinach. W celu uniknięcia przegrubienia (przeolejowania) wykonuj pociągnięcia pędzla na całej długości płyty, pokrywając całą powierzchnię równomiernie. Nasączenie olejem powoduje przyciemnienie naturalnego koloru drewna.

Malowanie renowacyjne powinno być przeprowadzane, gdy jest to konieczne np., gdy poprzednie warstwy oleju zostały wypłukane. Powierzchnie narażone na ciągłe działanie warunków atmosferycznych należy zabezpieczać

corocznie.

Pogorszenie się stanu malowanej powierzchni lub wymalowania może być spowodowane poprzez reakcję elektrochemiczną wywołaną obecnością metali w wymalowanym elemencie. Efektem takiego zjawiska jest pojawienie się ciemnych zmian na drewnie.

- Czyszczenie narzędzi

Umyć narzędzia wodą z mydłem.

- Instrukcje dot. konserwacji

Świeżo malowane powierzchnie traktować ostrożnie przez ok. 1 tydzień, aż produkt osiągnie właściwą twardość i trwałość. Jeżeli zachodzi taka potrzeba, powierzchnie mogą być delikatnie czyszczone miękką szczotką lub mopem po ok. dwóch dniach od nakładania oleju. Brudne powierzchnie mogą być myte odpowiednim środkiem zgodnie z instrukcją stosowania, następnie spłukane wodą i pozostawione do wyschnięcia.

6. KONTROLA JAKOŚCI ROBÓT

6.1. Elewacja

- Przed przystąpieniem do robót, Wykonawca powinien sprawdzić, czy producent posiada świadectwo dopuszczenia lub atest na materiały użyte do wykonania cokołu oraz otok drewnianych z bali.

6.3. Zasady postępowania z wadliwie wykonanymi elementami robót

- Wszystkie materiały nie spełniające wymagań ustalonych w odpowiednich punktach zostaną przez Inspektora odrzucone i nie dopuszczone do zastosowania.
- Wszystkie elementy robót elewacyjnych, które wykazują odstępstwa od postanowień SST zostaną rozebrane i ponownie wykonane na koszt Wykonawcy.

7. OBMIAR ROBÓT

Jednostką obmiarową cokołu jest m² [metr kwadratowy]. Obmiar polega na określeniu rzeczywistej powierzchni cokołu.

Jednostką obmiarową otok z bali drewnianych i desek heblowanych jest m [metr]. Obmiar polega na określeniu rzeczywistej długości bali drewnianych i desek heblowanych pod oknami zastosowanych do otok okiennych.

8. ODBIÓR ROBÓT

Odbiór powinien być przeprowadzony w czasie umożliwiającym wykonanie ewentualnych napraw wadliwie wykonanego cokołu i otok z bali drewnianych.

Do odbioru Wykonawca przedstawia wszystkie wyniki pomiarów i badań z bieżącej kontroli materiałów i robót.

9. PODSTAWA PŁATNOŚCI

Płatność za wykonane prace należy przyjmować zgodnie z obmiarem i oceną jakości zastosowanych materiałów i robót w oparciu o wynik pomiarów i badań.

Cena 1 m² cokołu obejmuje:

- prace pomiarowe i roboty przygotowawcze,
- dostarczenie na miejsce wbudowania elementów płytek cokołu,
- uporządkowanie terenu,
- przeprowadzenie badań i pomiarów kontrolnych.

10. PRZEPISY ZWIĄZANE

- Certyfikat zgodności wyrobu z Polską Normą 45/N/16
- Certyfikat oceny spełnienia wymagań normy ISO 9001:2008
- PN-EN 12004:2002 Kleje do płytek Definicje i wymagania techniczne
- PN-EN ISO 13006:2001 Płytki i płyty ceramiczne. Definicje, klasyfikacja, właściwości i znakowanie.

SZCZEGÓŁOWA SPECYFIKACJA TECHNICZNA

B.19.00.00

ELEWACJE DREWNIANE

1. WSTĘP

1.1. Przedmiot SST

Przedmiotem niniejszej Szczegółowej Specyfikacji Technicznej (SST) są wymagania dotyczące wykonania i odbioru robót dot. wykonania elewacji drewnianych w związku z budową budynku biurowego pn. samodzielna kancelaria Leśnictwa Leśna.

1.2 Zakres stosowania SST

ST ma zastosowanie jako dokument przetargowy i kontraktowy przy zlecaniu i realizacji oraz stanowi podstawę rozliczenia robót budowlanych wymienionych w punkcie 1.1.

1.3 Zakres robót objętych SST

Zakres robót objętych niniejszą SST obejmuje wykonanie elewacji drewnianej przy kompleksu kancelarii do obsługi leśnictwa.

Specyfikacja dotyczy wszystkich czynności umożliwiających i mających na celu wykonanie elewacji drewnianych, związanych z:

- a) montażem rusztowań systemowych
- b) wykonaniem okładzin drewnianych
- c) montaż elewacji drewnianych

1.4 Określenia podstawowe

Określenia podane w niniejszej SST są zgodne z odpowiednimi normami, a także podanymi poniżej:

- Rusztowanie robocze – konstrukcja budowlana tymczasowa, z której mogą być wykonywane prace na wysokościach, służące do utrzymania osób, materiałów i sprzętu. Do grupy rusztowań roboczych zalicza się wszystkie rusztowania wykorzystywane do prac na wysokości zarówno w budownictwie przemysłowym jak i miejskim. Mogą to być wszystkie typy rusztowań łącznie z rusztowaniami jezdnyymi.

- Rusztowanie ochronne – konstrukcja budowlana tymczasowa służąca do zabezpieczenia przed upadkiem z wysokości ludzi oraz przedmiotów. Do grupy rusztowań ochronnych zalicza się wszystkie rusztowania nie służące do wykonywania pracy lecz stanowiące zabezpieczenie przed upadkiem z wysokości. Takimi rusztowaniami są np. rusztowania do prac dekarских lub wznoszone wraz z budynkiem jako zabezpieczenie przed upadkiem z wysokości.

- Rusztowanie systemowe – konstrukcja budowlana tymczasowa, w której wymiary siatki konstrukcyjnej są jednoznacznie narzucone poprzez wymiary elementów rusztowania służąca do utrzymywania osób. Rusztowania systemowe mogą służyć zarówno jako robocze i rusztowania ochronne.

2. MATERIAŁY

2.1. Wymagania ogólne

Ogólne wymagania dotyczące materiałów podano w ogólnej specyfikacji technicznej ST B.00.00.00 pkt. 2.

2.2. Deski elewacyjne

Deski elewacyjne i sufitowe z modrzewiu syberyjskiego.

Profil: Romboidalny

Wymiary:

- Grubość: 21 mm
- Szerokość 150 mm
- Długość od 30 cm do 603 cm

Rodzaj drewna: modrzew syberyjski.

Elewacja z modrzewia syberyjskiego jest znana i stosowana powszechnie w Europie. Doskonale sprawdza się w najtrudniejszych warunkach klimatycznych. Modrzew syberyjski charakteryzuje się dobrą stabilnością wymiarową, pięknym rysunkiem drewna, niskimi kosztami konserwacji, naturalną odpornością na warunki atmosferyczne, grzyby, owady.

Konserwacja

Modrzew syberyjski zaleca się konserwować tak jak każde inne drewno. Nie wymaga impregnacji chemicznej. Można je lakierować, bejcować, olejować czy stosować воск. Pod wpływem promieni ultrafioletowych drewno to może blaknąć i szarzeć.

Dlatego zaleca się stosowanie preparatów z pigmentem lub filtrami UV. Szczególnie dobre efekty uzyskuje się stosując oleje i woski, które wspaniale podkreślają ciepły kolor i rysunek drewna.

Opis drewna:

- biel: biało-kremowy do czerwono-białego, wyraźnie oddzielony
- twardziel: żółtawy, pod wpływem światła przechodzi w żółto-brązowy do brązowego
- układ włókien: prosty, czasem lekko splecione
- tekstura: średnia, widoczne usłojenie

Charakterystyka techniczna:

- ciężar właściwy drewna mokrego: do 850 kg/m³
- ciężar właściwy przy 12% wilgotności: 440-590-460 kg/m³
- skurcz objętościowy: 22,0%
- skurcz styczny (T): 7,8-10,4%
- skurcz promieniowy (R): 3,3-4,3%
- odporność na ściskanie: 61 N/mm²
- odporność na zginanie: 97 N/mm²
- moduł elastyczności: 24410 N/mm²
- punkt nasycenia włókien: 27%

Obróbka

Modrzew syberyjski nadaje się do obróbki zarówno narzędziami ręcznymi jak i mechanicznymi. Przy montażu zaleca się wcześniej nawiercać miejsca, w których będą wkręcane wkręty montażowe - łebki wkrętów nie powinny wystawać ponad powierzchnie deski. Materiały montażowe (wkręty) muszą być odporne na korozję (najlepiej ze stali szlachetnej). Materiały niechronione przed rdzą lub wióry żelaza prowadzą do szybkiego przebarwienia drewna na czarno.

Konstrukcja rusztu (podkładu).

Do konstrukcji rusztu stosuje się łaty drewniane, o przekroju ok. 40 x 60 mm.

Materiały montażowe (wkręty).

Do mocowania łat konstrukcyjnych do ściany należy używać tylko specjalnie do tego celu przeznaczonych kołków oraz wkrętów (śrub) zależnie to od rodzaju podłoża.

Elementy wykończeniowe.

Do wykończenia narożników oferuje specjalne listwy wykończeniowe.

Okna oraz drzwi wykańcza się przy użyciu czterostronnie struganych desek z czterostronnie zaokrąglonym kantem.

2.3. Warunki przyjęcia na budowę materiałów

Materiały i wyroby mogą być przyjęte na budowę, jeśli spełniają następujące warunki:

- są zgodne z ich wyszczególnieniem i charakterystyka podana w dokumentacji projektowej i specyfikacji technicznej,
- są właściwie opakowane, firmowo zamknięte (bez oznak naruszenia zamknięć) i oznakowane (pełna nazwa wyrobu, ewentualnie nazwa handlowa oraz symbol handlowy wyrobu),
- spełniają wymagane właściwości wskazane odpowiednimi dokumentami odniesienia,
- producent dostarczył dokumenty świadczące o dopuszczeniu do obrotu i powszechnego lub jednostkowego zastosowania wyrobów oraz karty techniczne (katalogowe) wyrobów lub firmowe wytyczne (zalecenia) stosowania wyrobów,
- spełniają wymagania wynikające z ich terminu przydatności do użycia (termin zakończenia robót pokrywających powinien się kończyć przed zakończeniem podanych na opakowaniach terminów przydatności do stosowania odpowiednich wyrobów),

2.4. Warunki przechowywania materiałów i wyrobów

Materiały powinny być przechowywane i magazynowane zgodnie z instrukcją producenta oraz wymaganiami odpowiednich dokumentów odniesienia tj. norm bądź aprobat technicznych. Pomieszczenie magazynowe do przechowywania materiałów i wyrobów opakowanych powinno być kryte, suche oraz zabezpieczone przed zawilgoceniem, opadami atmosferycznymi, przemarznięciem i przed działaniem promieni słonecznych.

Przechowywanie drewna. Jeśli przed montażem deski elewacyjne będą magazynowane, wtedy należy je przechowywać w oryginalnych foliowych opakowaniach, w pomieszczeniu otwartym (przewiewnym, np. wiata), zadaszonym.

3. SPRZĘT

Wymagania ogólne dotyczące sprzętu podano w ST B.00.00.00 pkt. 3.

Roboty można wykonać przy użyciu sprzętu zaakceptowanego przez Inspektora.

Dobór sprzętu musi spełniać poniższe wymagania:

- Liczba i wydajność sprzętu będzie gwarantować przeprowadzenie Robót zgodnie z zasadami określonymi w Dokumentacji Projektowej i ST i wskazaniach Inspektora w terminie przewidzianym umową.
- Wykonawca dostarczy Inspektorowi kopie dokumentów potwierdzających dopuszczenie sprzętu do użytkowania, tam gdzie jest to wymagane przepisami.
- Wykonawca zobowiązany jest do używania sprzętu, który nie wpłynie niekorzystnie na jakość wykonywanych Robót. Utrzymanie i użytkowanie każdego sprzętu musi być zgodne z normami ochrony środowiska, BHP i przepisami dotyczącymi jego użytkowania.

4. TRANSPORT

Wymagania ogólne dotyczące środków transportu podano w ST B.00.00.00 pkt. 4.

Materiały i elementy mogą być przewożone dowolnymi środkami transportu. Podczas transportu materiały i elementy konstrukcji powinny być zabezpieczone przed uszkodzeniami lub utratą stateczności.

5. WYKONANIE ROBÓT

Wymagania ogólne dotyczące wykonania robót podano w ST B.00.00.00 pkt. 5.

5.1. Zasady prowadzenia robót

Przed przystąpieniem do prac należy ustawić rusztowania systemowe w sposób umożliwiający prowadzenie robót na poszczególnych elewacjach budynku. Montaż rusztowania może być wykonany wyłącznie przez osoby legitymujące się aktualnym świadectwem ukończenia kursu dla monterów rusztowań.

Roboty termoizolacyjne bez procesów mokrych można wykonywać również w okresie zimowym. Należy wykonywać je w sposób zapewniający ochronę materiałów ocieplających przed działaniem wód deszczowych lub wody zarobowej.

5.2. Przygotowanie podłoża

Okładziny z drewna należy zastosować i zaprojektować tak, aby spełnione były następujące warunki:

- zachowane podziały i wymiary projektowe jak pokazano na rysunkach
- możliwość łatwej instalacji i wymiany elementów z zewnątrz bez konieczności demontażu systemu lub elementów na stykach.

5.3. Wykonywanie elewacji z okładziny drewnianej

Przed rozpoczęciem prac należy sprawdzić zgodność proponowanego rozwiązania z PW.

Montaż elewacji

- Konstrukcja mocowania powinna zapewnić, aby cała elewacja z drewna mogła bez szkód przejąć wszystkie ruchy powstałe w wyniku odkształceń konstrukcyjnych budynku, jak również ruchy fasady powstałe w wyniku obciążeń termicznych i wiatrem. Należy uwzględnić tolerancje wykonania ścian.
- Przy montażu należy zwrócić uwagę na:
 - takie montowanie profili z drewna, aby wszystkie szczeliny, tak pionowe jak i poziome, przebiegały na całej długości prostoliniowo;
 - od spodu elewacji zapewnienie niezbędnej przerwy wentylacyjnej pomiędzy okładziną, a ścianą pomiędzy okładziną, a ścianą
- Na projektowanym obiekcie należy zastosować system mocowania, który jednocześnie spełniać następujące funkcje:
 - chronić przeciw wodzie opadowej
 - zapobiegać przesuwaniu się płyt
 - absorbować drgania powodowane obciążeniem wiatrem
- tworzyć szczeliny poziome pomiędzy płytami, przez co elewacja jest wentylowana
- Do konstrukcji rusztu, na którym montowane są później deski elewacyjne stosuje się łaty obrzynane, o przekroju ok. 40 x 60 mm z tego samego gatunku drewna i w tej samej wilgotności, z której wykonana jest właściwa elewacja.

Łaty montuje się pod kątem 90° w stosunku do desek elewacyjnych (deski elewacyjne montowane są w sposób pionowy wtedy łąta konstrukcyjna układana jest poziomo). Odstęp pomiędzy łatami nie powinien być większy niż 60 cm. Po ułożeniu desek elewacyjnych pomiędzy deską a ścianą musi zostać zachowana wolna przestrzeń dla cyrkulacji powietrza – co najmniej 20 mm. Bezwzględnie należy w dolnej i górnej części elewacji pozostawić szczeliny (otwory), którymi powietrze będzie mogło swobodnie wchodzić i wychodzić.

- Łata konstrukcyjna ma za zadanie nie tylko udźwignąć ciężar desek elewacyjnych, ale równie powstrzymywać obciążenia, wynikające z siły wiatru oraz z siły pracującego drewna (jest naturalna cecha drewna, że pod wpływem zmieniających się warunków atmosferycznych pracuje). Dlatego istotne jest solidne wykonanie i zamontowanie konstrukcji rusztu.

- Odstęp pomiędzy łatami nie powinien być większy niż 60 cm. Już po ułożeniu desek elewacyjnych pomiędzy deską, a ścianą musi zostać zachowana wolna przestrzeń – co najmniej 20 mm. Umożliwia ona cyrkulację powietrza pod deskami elewacyjnymi i właściwe obsychanie desek. Konsekwentnie należy w dolnej i górnej części elewacji pozostawić szczeliny (otwory), którymi powietrze będzie mogło swobodnie wchodzić i wychodzić.

- Malowanie (konserwacja). Elewacje drewniane fabrycznie malowane już po wyciągnięciu z paczki i przycięciu na odpowiednią długość są gotowe do montażu. Miejsca przycinane należy zabezpieczyć farbą. W przypadku zakupu desek surowych należy je pomalować jeszcze przed montażem olejem wykończeniowym wg. Zaleceń producenta po konsultacji koloru wykończenia z projektantem

- Podczas montażu szczególną uwagę należy poświęcić tym miejscom, w których drewno narażone jest na bezpośredni kontakt z wodą (np. rynny). Miejsca, w których zamierzamy wkręcać wkręt zaleca się uprzednio lekko nawiercić wiertarką, aby zapobiec pęknięciu deski. Zaleca się, aby główka wkrętu nie wystawała ponad powierzchnię deski, ale również, aby nie wchodziła zbyt głęboko. Wkrętów nie należy montować tuż na końcu deski – powinno się zachować co najmniej 10 cm odstęp od krawędzi (dzięki temu unikamy powstawania pęknięć).

Wykonanie systemu elewacyjnego należy zlecić wyspecjalizowanej firmie.

6. KONTROLA JAKOŚCI ROBÓT

Wymagania ogólne dotyczące kontroli podano w ST B.00.00.00 pkt. 6.

Kontrola jakości wykonania elewacji drewnianych obejmuje

- odbiór jakościowy materiałów
- odbiór podłoża
- odbiór montażu elementów fasady drewnianej
- odbiór wykonania obróbek

7. PRZEDMIAR I OBMAR ROBÓT

Wymagania ogólne dotyczące przedmiaru podano w ST B.00.00.00 pkt 7.

Jednostką obmiarową jest 1m² elewacji drewnianej.

8. ODBIÓR ROBÓT BUDOWLANYCH

Ogólne ustalenia dotyczące podstawy płatności podano w ST B.00.00.00 pkt 8.

8.1. Zgodność robót z dokumentacją

Roboty powinny być wykonywane zgodnie z dokumentacją projektową, specyfikacjami technicznymi oraz pisemnymi decyzjami Inspektora nadzoru.

8.2. Odbiór robót zanikających lub ulegających zakryciu

Podstawą odbioru robót zanikających lub ulegających zakryciu jest:

- pisemne stwierdzenie Inspektora nadzoru w dzienniku budowy o wykonaniu robót zgodnie z dokumentacją projektową i ST,
- inne pisemne stwierdzenie Inspektora nadzoru o wykonaniu robót. Zakres robót zanikających lub ulegających zakryciu określają pisemne stwierdzenia Inspektora nadzoru lub inne dokumenty potwierdzone przez Inspektora nadzoru.

8.3. Odbiór końcowy

Odbiór końcowy odbywa się po pisemnym stwierdzeniu przez Inspektora nadzoru w dzienniku budowy zakończenia robót betonowych i spełnieniu innych warunków dotyczących tych robót zawartych w umowie.

9. PODSTAWA PŁATNOŚCI

Ogólne ustalenia dotyczące podstawy płatności podano w ST B.00.00.00 pkt 9.

Płaci się za ustaloną ilość [m²] wykonania elewacji, wg ceny jednostkowej, która obejmuje:

- przygotowania stanowiska roboczego,
- dostarczenie materiałów, narzędzi i sprzętu,
- wykonanie pomocniczych konstrukcji montażowych,
- przygotowanie i oczyszczenie podłoża,
- wykonanie okładzin drewnianych,
- uporządkowanie miejsca wykonywania robót,

Płaci się za ustaloną ilość [m²] wykonania drewnianego sufitu podwieszanego, wg ceny jednostkowej, która obejmuje:

- przygotowania stanowiska roboczego,
- dostarczenie materiałów, narzędzi i sprzętu,
- wykonanie pomocniczych konstrukcji montażowych
- przygotowanie i oczyszczenie podłoża,
- wykonanie okładzin drewnianych,
- uporządkowanie miejsca wykonywania robót,

10. PRZEPISY ZWIĄZANE

10.1. Normy

Wszelkie roboty należy wykonywać zgodnie z obowiązującymi i/lub wydanymi normami i przepisami (chyba, że Zamawiający wymaga zastosowania wyższych standardów).

PN-ISO-9000 (Seria 9000, 9001, 9002, 9003 i 9004) Normy dotyczące systemów zapewnienia jakości i zarządzanie systemami zapewnienia jakości.

PN-EN ISO 6946:2008 Komponenty budowlane i elementy budynku -- Opór cieplny i współczynnik przenikania ciepła -- Metoda obliczania

PN-EN ISO 9229:2007 Izolacja cieplna -- Słownik

PN-EN ISO 7345:1998 Izolacja cieplna -- Wielkości fizyczne i definicje
PN-EN ISO 717-1:1999 Akustyka- Ocena izolacyjności akustycznej w budynkach i izolacyjności akustycznej elementów budowlanych -- Izolacyjność od dźwięków powietrznych
PN-EN ISO 717-1:1999/A1:2008 Akustyka - Ocena izolacyjności akustycznej w budynkach i izolacyjności akustycznej elementów budowlanych - Izolacyjność od dźwięków powietrznych
PN-ISO 1803:2001 Budownictwo - Tolerancje - Wyrażanie dokładności wymiarowej - Zasady i terminologia
PN ISO 2444:1999 - Złącza w budynku. Terminologia
PN-ISO 3443-1:1994 Tolerancje w budownictwie. Podstawowe zasady oceny i określania
PN-ISO 3443-2:1994 Tolerancje w budownictwie. Statystyczne podstawy przewidywania pasowań elementów o normalnym rozkładzie wymiarów
PN-ISO 3443-3:1994 Tolerancje w budownictwie. Procedury doboru wymiarów nominalnych i przewidywania pasowań
PN-ISO 3443-4:1994 Tolerancje w budownictwie. Metoda przewidywania odchyłek montażowych i ustalania tolerancji
PN-ISO 3443-5:1994 Konstrukcje budowlane. Tolerancje w budownictwie. Szeregi wartości stosowane do wyznaczania tolerancji
PN-ISO 3443-6:1994 Tolerancje w budownictwie. Ogólne zasady ustalania kryteriów odbioru, kontrola zgodności wymiarów z wymaganymi tolerancjami i kontrola statystyczna - Metoda 1
PN-ISO 3443-7:1994 Tolerancje w budownictwie. Ogólne zasady ustalania kryteriów odbioru, kontrola zgodności wymiarów z wymaganymi tolerancjami i kontrola statystyczna - Metoda 2. (Metoda kontroli statystycznej)
PN-ISO 3443-8:1994 Tolerancje w budownictwie. Kontrola wymiarowa robót budowlanych.